工商晚報
THE KUNG SHEUNG EVENING NEWS
督印及承印：工商日報有限公司
香港灣仔分域街十八號
各部電話：編輯部、採訪部、營業部、廣告部、社長室、總編輯、經理室、秘書室、中區辦事處
電報掛號二〇七〇五 郵箱六二號
售價壹毫 出紙兩大張

威爾遜向詹森建議 組織英美澳紐聯軍

聯軍將配有核子武器 保護蘇彝士以東地區

【倫敦十九日路透社電】英國「星期日時報」今天報導說：威爾遜首相已向詹森總統建議，在蘇彝士以東地區，組織一支英、美、澳、紐混合部隊。

該報駐華盛頓記者說：英國首相已在華盛頓的會談中告知美國總統，英國已不準備靠自己在蘇彝士以東的武器、基地和指揮機構，來維持一支單獨的部隊。他並已建議，這支新部隊配備核子能力，英國將對此事作出一些貢獻。

這家保守黨報紙在首頁上載出這項報導說：威爾遜並促請美國注意，他要英國仍作為一個世界性角色的國家，但那祇有在與美國的互相依賴的基礎上來保持這就是英國對歐洲和遠東的防務觀念的基本原則。

學童在街上受傷 每月約有二百人
港督勉各校組交通安全隊

【本報訊】學校交通安全隊今（星期日）晨在掃桿埔政府大球場舉行週年閱操，參加者有廿四家學校之學生約七百人。港督主持此次閱操，並接受各分隊之敬禮。

港督在閱操時致詞稱：主席，交通安全協會諸位委員暨學校交通安全隊各位隊員：

由交通安全協會主辦之學校交通安全隊，係由警務處交通部道路安全組於一九六三年所倡議者。第一個學校交通安全隊於該年由新法書院組成。其隊員六十二人曾於該年暑假期間由警方交通部人員施以訓練，並於同年九月開始工作。

學校交通安全隊之組成，方法為由校內較高年級中選出男女學生，組成一個學生組織以協助同學避免意外，目的在於確保學校之內及其附近地方能有最高之安全程度，特別是交通意外。每月在本港街道上受傷之學童，其數目約有二百人，而此一數目實為吾人應盡力以減少者。

今日之閱操為各校交通安全隊員之週年集會，旨在表示該組織人員所已學得的知識技能，及其如何由交通警隊予以訓練的情況。此種閱操之首次，係於一九六四年十一月在修頓球場舉行。

現時參加此項計劃之學校共有二十四間，計港島十三間，九龍十間，新界一間。由計劃所保障之學童約有一千五百人。此雖為一良好之開端，但余深望日後將有更多之學校與學童積極參加是項計劃。此項計劃對於有心協助同學之青年人士，實為一種最有價值之活動。余擬特別提出者，即以本港之交通情況而言，兒童過路之安全等項問題，實非可以隨便交與任何一人處理者。學校安全巡邏隊所執行之任務至重，如彼等對於應予照料之學童，確欲保其安全，而非徒增其危險，則彼等在執行此種任務方面必須有適當之訓練。

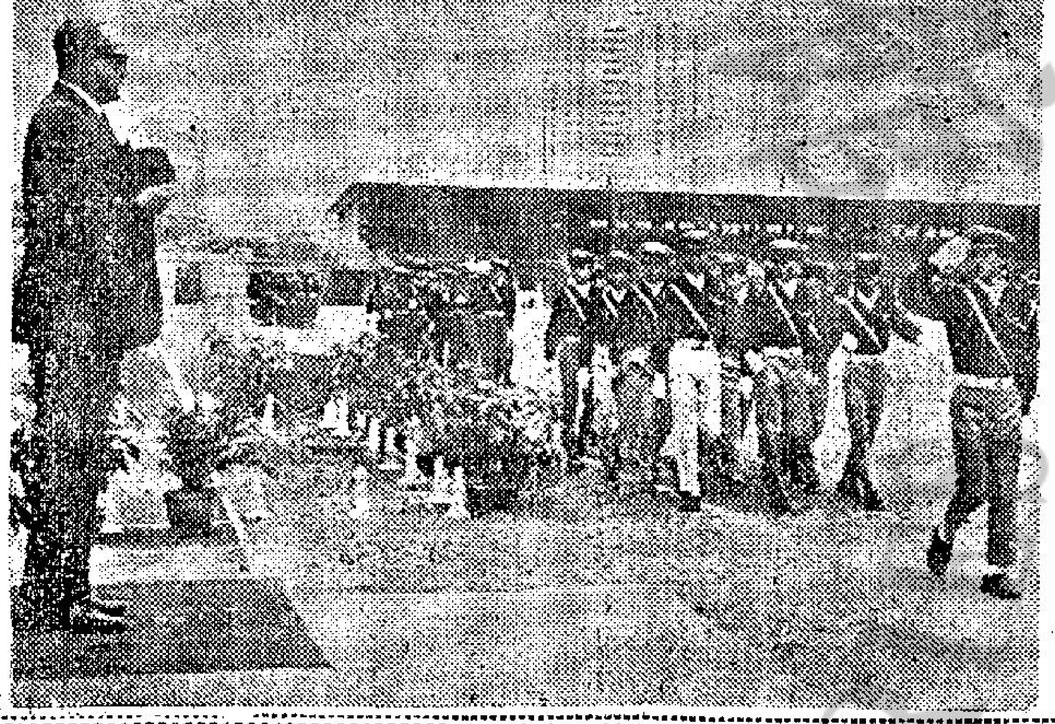

港督檢閱學校交通安全隊。

戴高樂再競選 可能贏個馬鼻

【巴黎十九日合眾國際社電】據說法國總統戴高樂，在今天與左翼的密特朗的總統決賽中，可獲得輕微的多數票而獲勝。據說：民意測驗表示，戴高樂可獲得全部選票的百分之五十四票至五十五。

中共的把戲 陳弓作

無人電車 衝出廠外

【本報訊】灣仔羅素街電車總廠，今午十二時發生無人駕駛之電車衝出廠門怪事。據稱：該電車當時停放在廠內，車上無乘客，亦無司機，不知如何，該電車突然自動開行，衝開廠門，撞毀停在門外一輛小型貨車，此宗怪事，電車當局調查研究中。

沙田火車站 婦人被輾斃

【本報訊】沙田火車站，今午十一時許，一名村婦慘遭火車輾斃。死者年約卅餘歲，穿客籍婦女裝束，身世姓名警方刻在調查中。

寒流滯留不去 數天後將更冷

【本報訊】今日氣溫較昨日略回升，但寒流仍滯留不去，今後數天仍將續呈寒冷。今晨之最低氣溫為攝氏十點六度（即華氏五十一點一度），較之昨日上午七時所創的最低氣溫攝氏七度（即華氏四十五度），略見回升，但仍是寒冷天氣。本港天文台預測今日天氣：吹輕微至和緩東北風，初時有陣陣微雨，下午部份時間天色明朗，氣溫較昨日稍高。午間溫度為攝氏十四度（即華氏四十七度）。

少女在酒吧 服藥後昏迷

【本報訊】一名年青女子，今晨三時卅分左右被發現在九龍金巴利道七十號松竹園日本料理內，以酒混合某種藥物服下昏迷，為店內職員發覺，報警將其送院救治。該女子名楊玉珍，廿四歲，詳細情形仍由警方查訊中。

市場漫步 卜箕子

寒流襲港，一多行寒令」的情況驟告改觀，一般禦寒衣物亦開始獲得暢銷的機會，雖然尚未算是隆冬景象，但港九居民已經全部披上多裝，對於禦寒衣物不急不買的人，也要添置了，於是百貨服裝生意，連日平均增加三成左右，今日生意落行繼續增加。

距聖誕節祇有五天，現時正是聖誕節前貨市的高潮時候，因為衣物自用之外，購買送禮的也轉呈增加，其中的羊毛外套銷量增加最為明顯，其餘如男裝厚絨單件西裝，乾濕褸，女裝短褸，中褸，長褸，真皮及假皮雪褸，皮手套，圍巾，羊毛襪等，銷路也已開始暢活了。

如果天氣一直冷下去，百貨服裝商所存的禦寒物品，到了聖誕節就可以銷出半數左右，其餘的存貨可以繼續在農曆年底銷清，對於整個行業自然有很大的幫助。不過，一般百貨服裝商現在尚未考慮向本港的製造商補充新貨應市，能夠在今後一個月內銷清存貨，亦感心滿意足了。至於來路的禦寒物品，現在仍有一部份新貨儲在貨倉，百貨服裝商等待舖裏的現貨在今後兩三天內沽謙了，就要由貨倉提取補充應市。

聖誕節前天氣冷 百貨商略展愁眉

業內人士評估，現在百貨服裝商所存的禦寒衣物，約比去年同期少四成左右，因為今年很多種貨都減少訂購，甚至有幾款沒有訂購新貨，如果天氣寒冷一直延續至農曆年底，可能有一部花式「斷碼」，因為來自歐美的上價貨，即使在今後一個月內沽清了，也不容易補充應市。

但在另一方面，多季絨料生意，雖因天氣轉寒而刺激增加，但增加的程度很慢，原因是天氣冷得遲了，四頭商所存的大量多季絨料，尚很難有把握在今後一個月內銷通，專關添置新衣服過聖誕節的人，已經添置了，如果購買絨料做西裝或中褸，現在雖然可以趕得及，但很多人有一種共通心理，現在添置新衣服，如果購買衣料度身定做，須要十天左右方能製衣，穿着的時間也很短暫。所以有些作經濟打算的人，去年已經添置了新衣服，今年仍然是光鮮的，也不必繼續添置，如果非添置不可的，也作另一種打算，這就是向百貨服裝商店購買現成的新衣服，雖然衣料的花式不若向西頭商店選購那麼稱心合意，並且做工亦不及度身定做那麼好，但購買現成的衣服，如果適合身裁，在價錢方面總是比較購料度身定做的便宜得多，因此，即使今後一個月內繼續冷下去，多季絨料生意所獲的裨助，也不及百貨服裝生意那麼大。

我在越南前線

六、傳奇性的龐菲里

魯賓摩爾原著 微之譯

尊重苗人的傳統

因為特種部隊的人，幾乎全體都跟苗人有深厚的交情和迷信，並且又因為他們要尊重使苗人效忠他們的傳統，夏惠少校知道在當前的情勢下，僅有一條路子可走。于是他下令叫巡邏隊員，在附近尋找一塊不用多費功夫即輕容易地可闢為平坦的空地，以便以最迅速的時間，佈置一個臨時飛機的降落場。結果，在距離中伏的地方不及半里之處，找尋出了這樣的一塊地方，於是一面由拉斯金料理傷者，另面以一小隊人員，散開在那塊打算闢為臨時機場的四週，担任警戒。同時，以其餘的人手，負責砍伐樹木和清除障礙。夏惠本人，則忙於用無綫電和第一組總部接觸。告知他們正擬闢設的機場地點，並要求立即派出飛機，前來接運受傷的人員撤退。

在我們緊張地等待直升機飛來之時，夏惠上校乘便跟那個澳洲人，解說如何應付目前的情勢，和他的對策。

「這個環境，錯綜複雜，其困難之處，有甚於你進入這裡來的情形。」他對費利士比說道：「現在，越共已知道了，我們有受了傷的人，必須把他們撤走。——如果我不撤回他們，就不勝其煩，但是等於寸步難移，更談不到要再去巡邏了。」

夏惠抬起頭來，望望天色，雲層很厚，低到如此，他說道：「現在大概是下午一時，而雲層很低，我們的飛機，祇有跟着山谷飛行，繞經山嶺的東邊，始能到來這裡。」

他檢視了當前週圍的地形，說道：「越共必然試着要偷偷地溜進來，盡可能的接近我們。所以，我們最好的對策，是將他追開，距離至臨時機場的一百米突以外。如果直升機來得夠快的話，我們大概可以安全無事。越共雖然可以在我們的安全線之外，開幾響步鎗，但是他們需要更多的時間，始能運到重機關鎗來。這就是我為什麼要盡可能的，趕快把臨時機場開闢出來，目的是要讓直升機降落後，立即把傷者運走的，更要在越共把重傢伙撤來之前辦完這件事的緣故。他們真正的目的，在預先埋伏下少數的人。他們的戰術是『先把一個人打倒，然後造成一次較大的勝利』。」

「我以為一架直升機的價值，比越共游擊隊整個月的開支，還要大些。」費利斯比說道。

夏惠點了點頭，「這大概是對的——如果你把戰爭用金錢來說明的話。」

（五十六續——未完）

伍錦甜橙 今天首批提沽
時新鮮果公司

特別介紹最佳原箱半箱庄聖誕禮品

品名	庄	原箱庄訂價
美國伍錦甜橙	7-88庄	五十六元
美國伍錦甜橙	113/138/163	五十四元
新奇士甜蜜橙	113/138/163	五十二元
新奇士甜蜜橙	180庄	五十元
新奇士石榴新橙	113/163	四十二元
美國鑽石一號紅苹		六十元
美國鑽石二號紅苹		五十二元
美國巨型金黃苹		七十四元
美國紅提子		五十元
美國鑽石啤梨		六十四元

（半箱庄價格另訂）

七彩特價禮盒
實惠大方，豐儉由人分七元、十元、十四元、十八元、卅六元等五種全部選用上等金山蜜橙或伍錦橙、一號鑽石紅苹、台灣蜜柑、提子等裝配

總店：中環德輔道中九十九號 電話：四四五一八一五四 八一二八七二 八一一四二五
分店：旺角彌敦道六七九號 電話：八一二四七零 八一五八八七

鮮果禮券印刷精美．方便受禮人隨時分次取貨
電話接單．不論多少．遠近迅速送到

佛山 鍾伯石 長男 鍾雄
診所：九龍彌敦道五〇六號彌敦大廈三樓
診症時間：每日上午八時至一時下午四時至七時逢星期日下午停診
鍾伯石仍在香港灣仔照常診症 大道東一三八號杏林堂大藥行 電話724709

最令你精神愉快！
美國 綠包
薄荷濾咀香煙
品質第一！銷數第一！
是所有薄荷煙中之冠軍

綠包薄荷煙，特舉辦兩項最有趣味之遊戲節目：
1「過七關問答遊戲」逢星期二下午七時半至八時商業一台播出
2.「有口難言」逢星期五晚九時至九時半由麗的映声電視台播映
敬請參加，人人均有獲得鉅額獎金之望

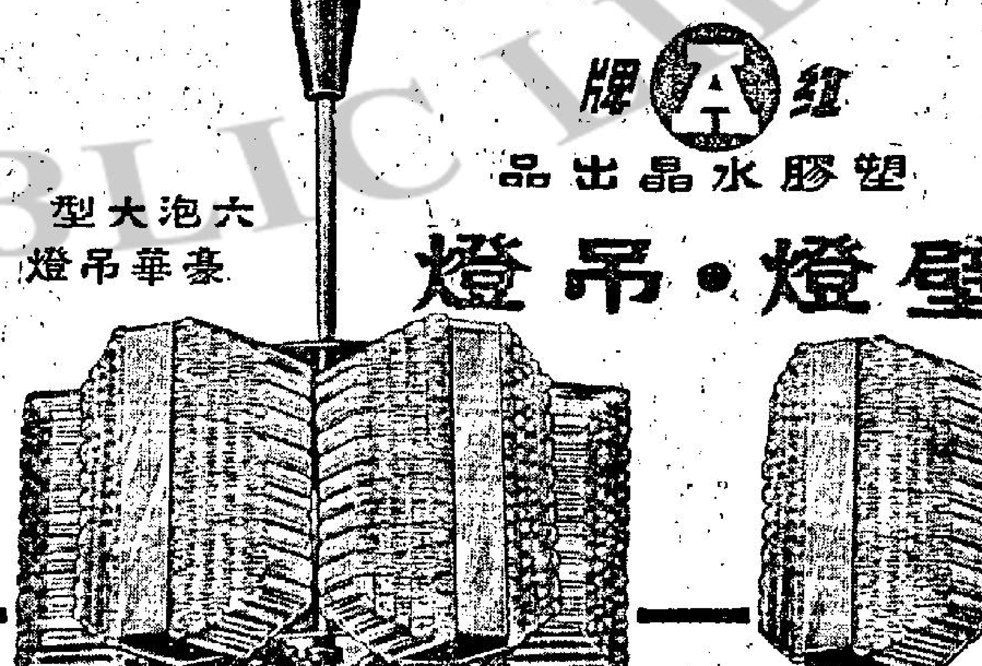

紅A牌 塑膠水晶出品
壁燈．吊燈
六泡大型豪華吊燈
左工展會紅A攤位陳列 歡迎到場選購
佈置廳房．光輝悅目．聖誕佳節．家庭必備．
港九各地均有代售
星光實業有限公司出品

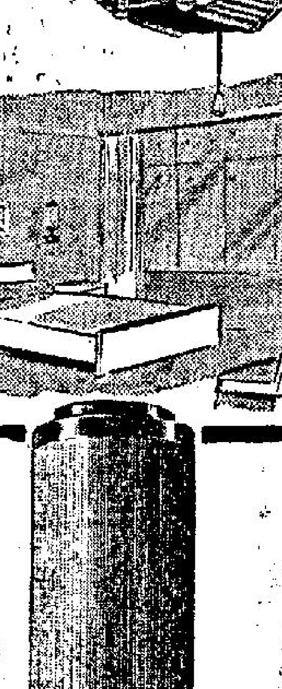

購酒九元以上送日曆一個
減價由即日起至冬節晚止
歡迎電話購買

冬節在望 美酒皆備 門沽八折

杏林庄
（榮譽出品）五龍二虎酒．遠年杏林雙
總行：干諾道西廿九號（電話四三九六九六）分行：上海街四零二號（電話八四九一六七）

雙子星座七號安全降落

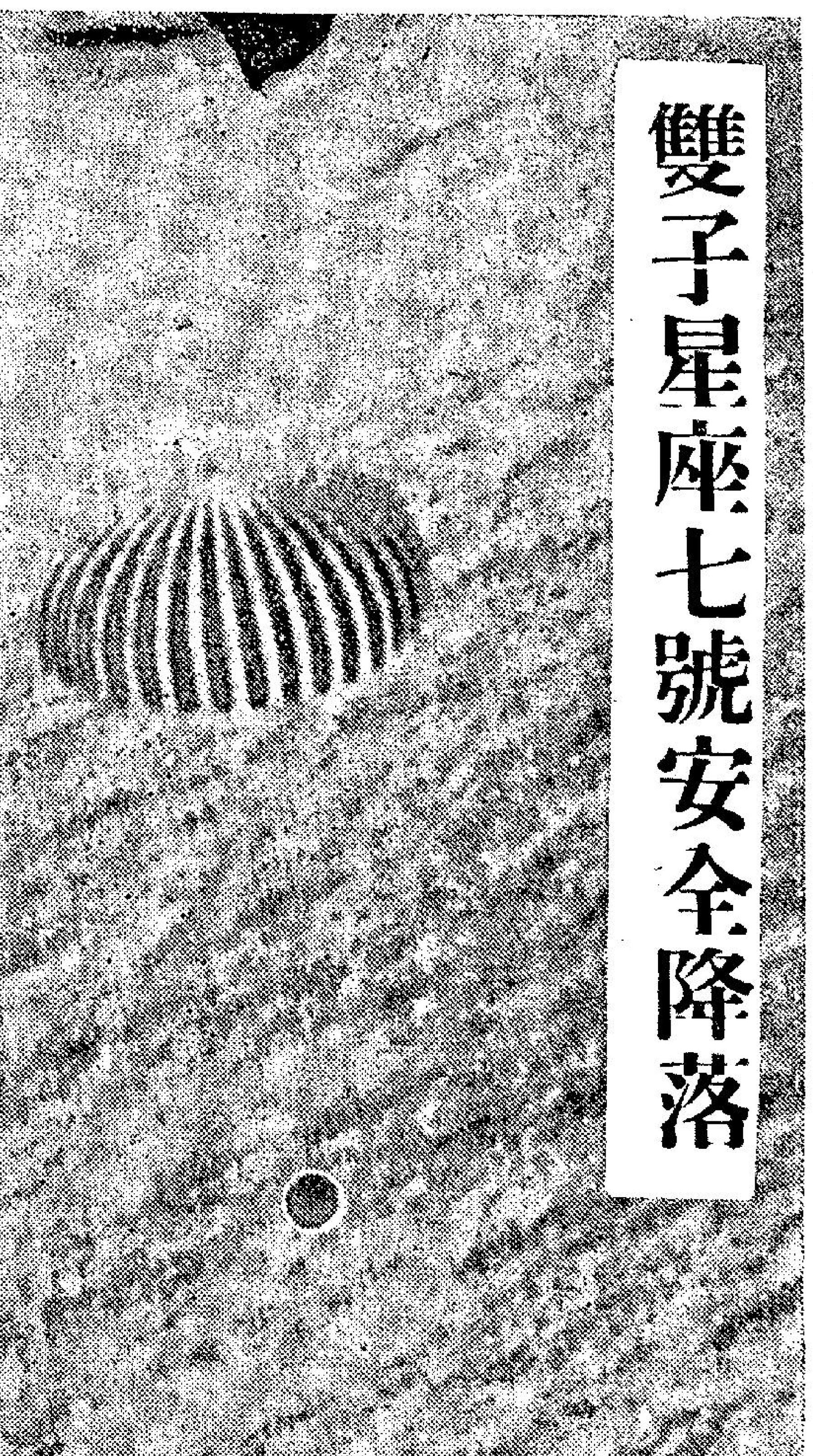

⇦降落傘張開徐徐下降 圖爲「雙子星座七號」太空船於本月十八日用降落傘張開使其降落於大西洋海面時，由海軍飛機所拍攝的照片。（合衆國際社無綫電傳真）

⇦坐在筏上準備登艦 美國太空人羅維爾（圖左）與鮑曼（圖右），於本月十八日由蛙人所協助坐在浮筏上，等待把他們撈起。（合衆國際社無綫電傳真）

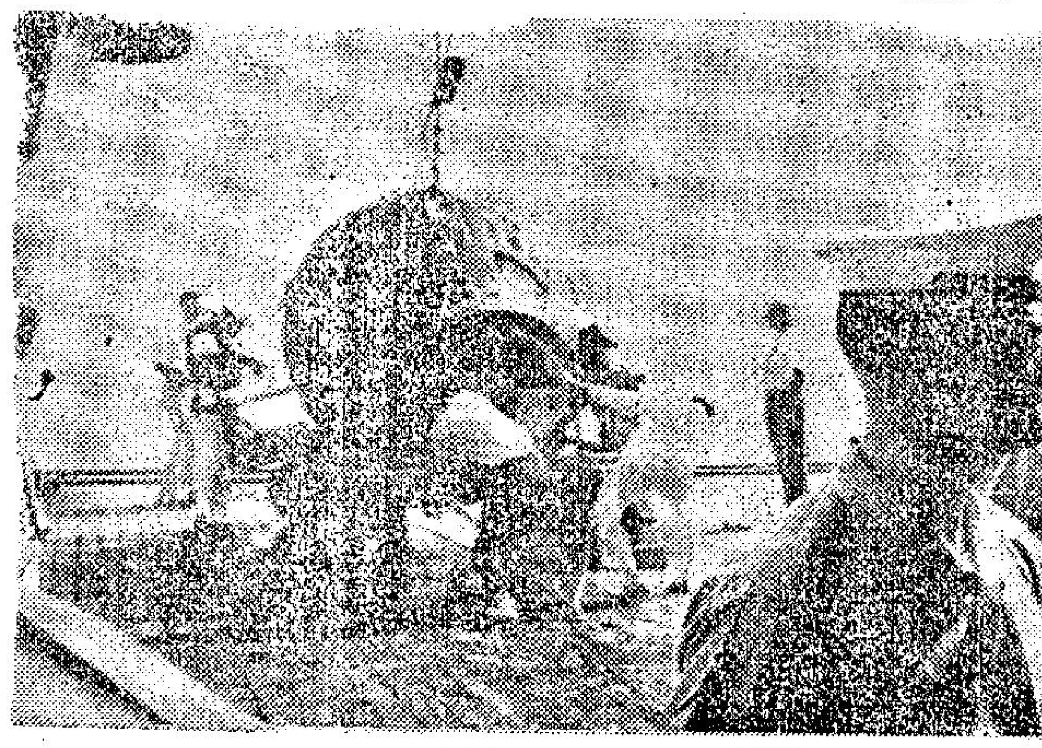

⇦太空船撈回艦上 美國「雙子星座七號」太空船在乘載太空人鮑曼與羅維爾作十四天太空飛行之後，於本月十八日在大西洋海面被絞起至美國航空母艦「黃蜂」號甲板上面。（美聯社無綫電傳真）

⇦太空歸來第一次進餐 美國太空人羅維爾，於本月十八日在美國航空母艦「黃蜂」號艦上在太空歸來後第一次進餐。（合衆國際社無綫電傳真）

⇦醫生進行檢查眼睛 美國太空人鮑曼，於本月十八日在美艦「黃蜂」號船上由醫生檢驗其眼部。（合衆國際社無綫電傳真）

⇦電話交談樂也陶陶 圖爲在太空飛行十四天期間長得滿面鬍鬚的美國太空人羅維爾，於本月十八日在美國航空母艦「黃蜂」號艦上，用電話與人交談的情形。（美聯社無綫電傳真）

美國定明春三月射雙子星座八號

將有太空人在太空船外漫步 並謀將太空船在火箭上寄碇

【甘迺迪角十八日法新社電】「雙子星座八號」將於明年三月發射，將有太空人「在太空中漫步」，該太空船並將企圖在一顆「阿珍娜」目標火箭上寄碇。

美國國家航空太空署今天在宣佈這項消息時說：在太空中漫步的將是史谷脫，他的夥伴是阿姆斯特朗。

「雙子星座八號」的携帶火箭，將於約兩個星期後在這裡的第十九號發射架上開始安裝。

史谷脫在太空船外逗留的時間，將比韋特於今年六月間所作的「漫步」長四倍。史氏將在外面逗留達九十分鐘，這在太空軌道術語來說，將等於一天和一夜。

明年五月或較早時，「雙子星座九號」將載西氏和巴式特出發。他們將試圖追捕一枚「阿珍娜」火箭，從它開始發射時就追趕，不讓它飛畢第一面軌道。

美國計劃於一九六六年中作五次「雙子星座」的飛行，它們的歷程都是四十八小時。

這裡的官員說：在其中的一些飛行中，太空人將在沒有一種「肚臍狀的繩子」的情形中離開太空船。

這種工作將導向實現雙人試圖登陸月球的「太陽神」計劃。科學家說：如果一切順利，希望可在一九六八年實現。按已故的美國總統甘迺迪曾定出於一九七〇年實現該目標。

七號太空雙雄健康極爲良好

【美國航空母艦黃蜂號十九日合衆國際社電】雙子星座七號英雄鮑曼與羅威爾，於星期六從其破紀錄的十四日征服太空飛行安然歸來，他們的健康情況，被稱爲比醫生們可能相信的更佳。在下午較後之時，他們沐浴及剃去長了十四天的面上鬍鬚，並進用其在此兩星期內的第一次熱食品。其後，他們穿着工人服裝和網球鞋，在黃蜂號甲板上出現，並檢查雙子星座七號太空船，這船曾載送他們行了五百多萬哩的旅程，並完成二百零六匝的環繞地球飛行。

雖在失重環境中作最長久的逗留，但他們的健康狀況，似乎比以前的太空飛行紀錄保持者古柏和孔勒德兩人更勝一籌。他們於格林威治時間下午十二時零六分（香港時間晚上十時零六分）降落大西洋後，當他們步上黃蜂號艦上的時候，他們面露笑容。鮑曼說：「我們很高興——高興的程度非你們所能形容的」。並說：在雙子星座七號逗留兩個星期，「恍如一個半月的長久。」

在今日較後之時，鮑曼與羅威爾已經沐浴及進用其在此兩星期內的第一次熱食品。他們正在完成許多詳細體格檢驗的第一種檢驗，那些檢驗是要察看他們的體格怎樣適應於太空的環境及怎樣才可以再度適應於地球上的環境。他們在雙子星座七號消磨的時間，足夠把他們送到月球，在月球逗留幾近一個星期而後回到地面了。

星期日晨，他們將由黃蜂號起飛前往甘迺迪角和雙子星座六號之史拉和史達福會合。

越戰中第一次 越共砲轟西貢堤岸

繼續進行恐怖行動

【西貢十九日美聯社電】越共部隊，於星期六晚在午夜前數分鐘，曾用追擊炮和自動重武器襲擊西貢一個地區。

三枚追擊砲彈，曾射入毗連西貢的堤岸華僑住宅區之內。消息靈通人士說：並無人死傷。

這是越共部隊在越戰中使用追擊砲火轟擊那個首都的第一次。

【西貢十九日合衆國際社電】南越於星期六爆發一連串恐怖性爆炸、叛亂和劇烈的戰鬥。據說美國B五二型轟炸機已橫越寮國邊境。在華盛頓透露美國正與河內密切地商討進行正式的和平談判的可能性之際，戰火卻已告蔓延。

至少在四個高地省份中，原始式的山區部落已背叛南越政府，並佔領兩個縣府。他們殺害一位政府地方首長，並拘禁美國特種部隊的顧問作爲人質。

據說：從關島起飛的B五二型轟炸機已飛臨寮國，來削弱北越在「胡志明運輸綫」上的裝備與軍隊的滲透。當越共恐怖分子昨晚向西貢美軍軍官宿舍投擲一顆手榴彈時，有三名越南人受傷。美國人並未受到傷害。在西貢發生的恐怖事件，在越共鑒稱慶祝於下星期一的「民族解放陣綫」成立五週年中，已連續進行了五天。越共威脅要盡可能地多殺美國人。駐西貢美軍當局已對美軍人員頒佈一項於下午七時後的宵禁令。該命令將於越共的週年紀念前夕今晚開始。在地面戰爭中，美軍已進入湄公河三角洲在該地區首次與政府軍並肩作戰。在初步接觸中已擊斃十六名越共，另俘虜四名越共，並拘留廿名嫌疑分子。

和談觸覺如果失敗 越南交戰雙方必然迅速增兵

【紐約十九日路透社電】紐約時報在今日一篇評論北越「和平觸覺」顯然失敗的社論說：現時的展望是雙方軍事努力的迅速增加。它說：「河內否認此項由義大利外長范范尼轉致詹森總統的和平試探，摧毀了努力來結束一場東西方將蒙其害的戰爭之另一章書，現時的展望是，雙方軍事努力之迅速增加，人命傷亡及物質毀壞亦隨之而遞增。北越和南越正要變成廢墟，而在此場戰中只有中共實受其益。」

【義大利佛羅倫斯十八日美聯社電】那個由北越總統胡志明帶同他所認爲和平試探的義大利人，於星期六指摘美國破壞和平運動。

據比拉教授告知記者說：「美國務卿羅斯克要負其咎責，因他事先透露所曾做到的事情，顯然要使到這項任務遭受失敗。」

西班牙火車相撞大慘劇

【西班牙沙拉曼卡十八日法新社電】一個滿載搭客的一列國際快車，本日在此間以西卅五哩撞入一列西班牙本國火車殘骸之內，令到火車殘骸在路軌一帶散佈二百公尺之遙，結果至少有卅三人死亡，另有數十人受傷。

外科醫生，今晚不分晝夜施行外科手術，挽救傷者的性命。那些傷者正式被列爲共有五十四人，其中有十五人重傷。另有許多傷者，在治療之後已能離開醫院。大多數遇難者，都是回家度聖誕節的葡萄牙工人。

擄現場歷被燻黑的救護人員，經已把廿三具屍體拖了出來，相信約另有三具，仍然被捲入那列由巴黎至伊倫與里斯本火車那些扭彎了的軌條裡面。外科醫生多人曾向一個孕婦的屍體施行外科手術，俾設法挽救那個嬰孩，但那個嬰孩經已死亡。

奎山附近山谷中 美軍與越共激戰 殲滅共軍七十餘

【峴港十九日美聯社電】一位美國海軍陸戰隊發言人說：一枝海軍陸戰隊，於昨晚在奎山附近的一個山谷中，與約有一營兵力的越共作戰，計約死傷敵人七十六名。美軍的傷亡是輕微的。戰鬥在奎安山谷附近發生，美、越軍於十天前即在該處開始與一團共軍激戰。

海軍陸戰隊說：到目前止，他們已數到二百七十八名敵人屍體。美、越軍隊曾聲稱：他們已擊斃一千餘名敵人，但這似乎是一個過於樂觀的估計。

美議員極力主張 應封鎖北越 並大舉增兵

【華盛頓十九日合衆國際社電】美國共和黨一位主要的職業家於星期六說：他贊同封鎖北越，來強迫結束在南越的戰爭。他在一項電視訪問中說：封鎖可以在不宣戰的情況中進行，因爲美國已與北越交戰。

【華盛頓十八日美聯社電】據美國民主黨參院議員傑克遜於星期六說：美國在越南僅足以固守原有陣地，因此一定要加驅地面部隊與空中襲擊北越的任務。傑克遜是參院武裝部隊委員會委員，他在經由他在此間辦公室所發表的一項聲明說：「我們需要實質增加我們的地面部隊，俾協助堵塞經由寮國和柬埔寨的滲透路綫。」

他并說：空中襲擊，將需要予以調整，俾防備北越正規部隊這項滲透行動。傑克遜最近在南越完成九天的戰區旅行。在戰地的各項估計，是北越部隊現時有三個師留在南越境內，每一個月另有一團開入南越。

傑克遜說：他認爲延遲增強地面部隊和擴大空襲，將延長這項戰爭。他說：「使到河內參加會議的唯一希望，是經由增加軍事努力和壓力。」

美陸軍參謀長在南越度聖誕

【華盛頓十九日合衆國際社電】據星期六宣佈：美陸軍參謀長約翰生上將，將在越南度聖誕節。

據國防部說：約翰生將軍將於星期日離開此間，俾在越南前線巡視陸軍部隊。他將於十二月廿一日抵達西貢，并將在該地約逗留一個星期。

卜合與卡露碧嘉啓程赴南越勞軍

【洛杉磯十八日法新社電】卜合、女明星卡露碧嘉和其他五十九名藝員，經於今天由洛杉磯啓程前往遠東表演，並在越南慰勞美軍。據卜合指住在他的身邊的女藝員們說：「這是我們對越共的回答。」

印尼共黨頭目確遭軍方處決

【東京十九日合衆國際社電】日本半官方電台今天消息：印尼共黨頭子艾迪經於今年十一月廿四在中爪哇被陸軍處死。

那項日語廣播，說明那項消息，是由耶加達權威人士所傳出的。

在據傳共黨所支持的印尼政變失敗時匿居於中爪哇山區之後，陸軍方面即發動全面搜捕行動。

據日本電台那項消息說：耶加達方面人士曾告知那個電台的通訊員，說明艾迪被陸軍捕去之後兩天即被處決。那消息未有說明那項死刑是怎樣執行的。

那消息說：那個共黨頭目，在他被處死之前曾在一個軍事法庭受審。

那消息又說：印尼共黨第二副主席約托，亦經於十二月四日被處決。

對越和談問題 北越否認曾作試探

義人則謂確有其事

【倫敦十八日路透社電】北越今晚否認它曾對越南和平談判的可能性作過任何試探。

北越通訊社指華盛頓於昨天所傳的消息，是「毫無根據的杜撰」。

該社說：義大利的比拉教授和普里米賽里教授於上月訪問河內時，曾受胡志明主席和范文同總理接見。北越領袖曾告訴他們說：美國所提的無條件討論，旨在掩飾美國的戰爭行動。越南人民酷愛和平，但不以國家的獨立作代價。這些北越領袖並重申河內對和平談判的條件，包括美軍撤出南越。

該社說：關於北越政府曾透過這兩位義大利教授作「和平試探」的報導，是「毫無根據的杜撰」。

【義大利．佛羅倫斯十八日法新社電】前佛羅倫斯市長比拉，今天再三說明北越總統胡志明，曾表示他願意對越南問題從事無條件會談。

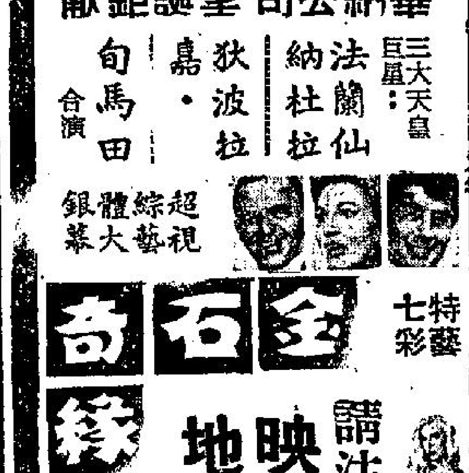

電台播音節目

本報所登節目，係依據各台來稿發表，倘有變動，概以該台當時廣播爲準。

香港電台 今日下午四時：

中文台波段：六四〇千週，波長四百六十八公尺。短波：三九四〇千週，波長七十六．一四公尺。超短波調頻：九十四心週。

天氣報告。四時十五分，轉播南華會球場甲組足球聯賽「南華對東昇」比賽情形。五時十五分，京曲。五十五分，鮮魚批發報告，天氣報告。六時，粵、國、潮、客語新聞報告，特別報告，小曲。三十分，失明者園地。七時，宗教節目。三十分，諧劇「風頭先生」。五十八分，天氣預告。八時，史葛探案「小巷橫屍」。四十五分，轉播倫教粵語新聞，漁民天氣預告。九時，談天說地。三十分，轉播酒店音樂。十時，業餘粵曲歌唱比賽。十一時，時代曲。十五分，幻影心聲「不祥的寶石」。三十分，錄音轉播倫敦國語新聞。四十五分，時代曲。五十七分，天氣報告及漁民天氣預告，粵語新聞簡報。十二時，廣播完。

明日上午播音節目：

七時，時代曲。十五分，天氣報告，轉播倫教粵語新聞及時事評論。三十分，天氣報告，時代曲。五十六分，天氣報告及漁民天氣報告，特別報告。八時十五分，空中問答。三十分，英語初階。五十分，天氣報告，中央市場蔬菜價格報導。五十八分，天氣報告。九時，國語、潮語新聞，特別報告。二十五分，時聲詞韻。三十分，科學與工業。四十五分，藝術歌曲。十時，咪前展書讀。十五分，故事演講「東周列國誌」。四十五分，點唱節目。五十八分，天氣報告。十一時三十分，粵曲：㊀孤雁再還巢，㊁光棍姻緣。

商業第一台 今日下午四時：

（第一台波段：一〇五〇千週，波長二百八十六公尺。）

天氣報告，時代曲。三十分，粵曲。五時，兒童樂園。三十分，跳舞粵曲。六時，轉播香港電台新聞簡報，天氣報告及各地天氣報導。十分，時代曲。三十分，市民信箱。七時，短篇小說「死屍謀殺案」。八時，天氣報告，名伶新曲節目。九時三十分，時代曲。十時，「大丈夫日記」。三十分，電影故事「紅色响尾蛇」。十一時，天氣報告，明日節目預告，粵曲。三十分，時代曲。五十九分，轉播香港電台新聞簡報。十二時，天氣報告，完。

明日上午播音節目：

七時，消晨音樂。十分，節目報告。十五分，口琴音樂。三十分，天氣報告。三十五分，時代曲。四十五分，天氣預測，時代曲。五十分，座右銘。八時，轉播香港電台新聞報導。十分，天氣報告。十五分，粵曲，一彎眉月伴寒衾。三十分，重播升中會考指導中文科。九時，天氣報告，街市行情。三十分，南音「五虎平西」。十時，時代曲點唱。三十分，婦女生活節目。十一時，報導東南亞各地天氣情況。五分，社團簡報。十分，時代曲。三十分，倫理小說「親情」。

商業第二台 今日下午四時：

（第二台波段：一一七〇千週，波長二百五十六公尺。）

天氣報告，電影插曲。十分，轉播政府大球場甲組足球聯賽「南華對東昇」下半場比賽情形。五時十分，粵曲精選。三十分，社會衆生相。六時，轉播香港電台新聞簡報，天氣報告。五分，報導各地天氣，粵語流行曲。十五分，少女須知。三十分，粵曲。七時，粵曲點唱節目。三十分，時代曲點唱節目。八時，工展訪問。三十分，歐西流行曲點唱。九時，天氣報告，影劇座談。三十分，歐西音樂。十時，對聯徵求。三十分，粵曲。十一時，天氣報告，明日節目預告，輕音樂。五十九分，轉播香港電台新聞簡報。十二時，天氣報告，完。

明日上午播音節目：

七時，清晨音樂。三十分，天氣報告，音樂譜子。四十五分，時代曲。八時，轉播香港電台新聞報導。十分，天氣報告。十五分，二十分，三十分，四十五分，天氣預測，歐西音樂。九時，天氣報告，時代曲。三十分，粵曲：㊀百花亭贈劍，㊁魂歸離恨天。三十分，時代曲。十一時，天氣報告，國魂第五十一輯「萬里長征」。卅分，報導東南亞各地天氣情況，粵曲：天女散花。

麗的銀台 今日下午四時：

粵曲。二十分，轉播甲組足球聯賽「南華對東昇」。五時十分，時代曲。三十分，俠義故事「倚天屠龍記」。六時，樂心聲。三十分，短篇趣劇「工展運輸員」。七時，練馬報導，音樂。十五分，平安是福。三十分，戲劇化中學文選「魯仲連義不帝秦」，報告各場賽狗消息。八時，新聞報導，天氣報告，晚間節目報告。十五分，科學叢談。三十分，小小說「小樓春夢」。九時十五分，時代曲。三十分，粵劇選播「花月東牆記」（十時，報告教育台明日節目。十一時，新聞報導，天氣預測，體育消息，明日節目報告）。十二時二十分，音樂及流行曲，報告各場賽狗消息。一時，完播曲。

明日上午播音節目：

七時，麗的呼聲進行曲，廣東音樂，天氣預測。十五分，時代曲，今日節目報告。卅分，英語教授。四十五分，口琴。八時，新聞報導，天氣報告。十分，世界之最。十五分，今日事。廿分，朝話。卅分，轉播港台：英語初階。五十分，粵劇名曲選「陳世美不認妻」。九時三十分，祝壽祝婚，上午節目報告。四十分，街市行情。四十五分，錄轉港台：空中問答。十五分，廣東音樂。十時，大衆信箱。三十分，時代曲。三十分，兒童故事「沓乾海水」。四十五分，粵語流行曲。十一時，通俗故事「七殺碑」。三十分，電影故事「烽火姻緣」。

麗的金台 今日下午四時：

潮音雜錦「劉玉娘」，中文電視節目報告。五時三十分，藝術歌曲。六時，越劇「紅樓夢」。三十分，最新潮曲。七時，社會服務，報告教育台明日節目。十五分，時代曲。三十分，新聞報導，天氣報告，晚間節目報告。八時，潮語傳奇「倖形竊賊」，報告各場賽狗消息。三十分，上海滑稽「爛胡調」。九時，國語短篇小說「咎由自取」。十時，上海評彈「楊乃武翻案」。十一時，新聞報導，天氣預測，體育消息，明日節目報告。十五分，賽狗夜話「逃出魔鬼島」。四十五分，國樂。十二時，完播曲。

明日上午播音節目：

七時，麗的呼聲進行曲，早晨音樂，天氣預測。十五分，藝術歌曲，今日節目報告。廿分，京劇「文姬歸漢」。八時卅分，新聞報導，天氣報告。九時，今日事。十五分，街市行情。三十分，潮州歌曲「雙珠鳳」。十時三十分，客家人「客家人在海外的發展」。四十五分，客家山歌。十一時，股市行情綜合報告。五分，福建歌曲。三十分，國語實播劇「曙光」。

中文電視

下午六時，預告節目。二分，國畫學習。三十分，舞蹈園地。七時，世界新聞。十五分，粵語長片「方世玉與胡惠乾」，石燕子、任燕主演。九時，麗的音樂會。三十分，香港一週。四十五分，影壇星際。十時十五分，電視劇。四十五分，探險奇觀。十一時十分，最後新聞及天氣報告。十五分，閉幕曲。

綠村電台 今日下午四時：

中文台波段七三五千週，波長四百〇八公尺。

社團粵曲演唱。五時，時代曲點唱，天氣報告。三十分，兒童樂園。六時，西曲點唱。三十分，粵曲點唱。七時三十分，西曲。八時八分，賽狗報告，佳家男人。三十五分，賽狗報告，小曲。四十五分，時代曲。九時五分，賽狗報告，丈夫日記。三十三分，賽狗報告，時代曲。十時，賽狗報告，粉面金剛。二十分，賽狗報告，明日節目預告。三十分，賽狗報告。四十五分，賽狗報告，時代曲。十一時，粵曲。十五分，賽狗報告，粵曲。四十分，賽狗報告，粵曲。十二時四分，賽狗報告，粵曲。三十分，賽狗報告，粵曲。五十五分，賽狗報告，完。

明日上午播音節目：

七時，早晨音樂。十五分，晨鐘暮鼓。二十分，輕音樂，天氣報告。三十分，英語教授。四十五分，歐西音樂。八時，節目預告，小曲。十五分，時代曲，天氣報告及漁民天氣預告。三十分，粵曲。九時，家庭食譜。十時，時代曲。四十五分，兒童故事。十時，南音。三十分，粵曲。十一時，婦女節目。十五分，時代曲。三十分，粵曲。

各方熱烈響應 兒童繪畫賽

恒生銀行通城公司捐贈獎品

【本報訊】工展會宣傳部舉辦之兒童繪畫比賽，自公佈章程後，大得各方面之熱烈反響，尤其是一般學童們，投稿踴躍，更為熱烈，足證各方面家長對兒童繪畫比賽之重視。本港恒生銀行對此項比賽熱烈贊同，昨特捐出獎品代金四百四十元，作為兒童繪畫比賽兩組獎品，大會宣傳部將該項代金分配兩組冠亞季軍及優異獎如下，計為：冠軍獎禮券代金港幣五十元，亞軍獎禮券代金港幣三十元，季軍獎禮券代金二十元，第四名至十五名禮券代金港幣拾元。

本港通城公司昨復送出精工表六隻，作為兩組冠亞季軍獎品，故兩組冠軍將可獲精工表乙隻，獎品代金五十元，亞軍可獲精工表乙隻，獎品代金三十元，季軍精工表乙隻，獎品代金二十元，共餘優異獎十五名，大會復得大廠商捐贈獎品，使此項兒童繪畫比賽，更為多采多姿。

葉錫恩議員訪問工展會

市政局民選議員葉錫恩女士，昨日下午六時偕同本港孫光炎文書院校長杜學魁，訪問工展會，由會長黃篤修、部長倪少傑、顏文亮等接待。葉議員參觀工展會後，對香港工業目前的成就，備加讚許。在會長室內，黃會長以潮大出品沙爹牛腩饗客。至七時始辭別。圖為葉錫恩議員、杜學魁校長及黃會長等攝於會長室。

第二十三屆 **工展特刊**

花·花·絮·絮

歌唱賽擺位演序曲 小英雄台上逞武功

△昨為星期六，且下午天氣稍暖，故此遊客比前兩天為多，日來生意「冷淡」的雪糕攤檔，昨已見熱鬧，生意像有「起色」。

△工展小姐歌唱比賽，快將舉行，現已報名參加的姐兒們，日來已積極進行，有些手持曲本大唱特唱，有些則從喉裏唱出來，吸引不少遊客，使會場生色不少。

△大廣場中的表演台，昨忽變為擂台，台上出現不少「羅賓漢」、「黃飛鴻」之類的勇士，那些小童有些手持長劍及「占士邦」型手槍，有些則更「白手空拳」，在台上較高下。

△下午，某攤位忽然傳出轟然巨響，類似爆炸聲，接着是驚「燕叱幾位工姐，個個花容失色，爭相走避，附近遊人急上前看個究竟，原來是一個熱水瓶經不起內熱外冷的壓力而爆破了。

△在北風蕭索下，遊客寥落，許多工姐，偷得浮生半日閒，到其他攤位「探班」與姊妹們敘舊。

△昨日在播音筒內，頻頻傳出「王×先生，有人在大門口等你」，不知道這位王姓仁兄，是否以工展會的播音筒賣其「免費告白」。

△由於天氣轉冷，所以連日工展場內的女遊客正好趁着這個機會，大展冬裝，一時五綵繽紛，目不暇給。有謂這個展覽會，不只是工業展覽會，更是「多裝展覽會」。

△昨日雖然寒氣迫人，但在某攤位前，還見一位仁兄，手挽兩龍鱷孔肥蟹、盲公餅、蠔油等澳門特產，不避重洋阻隔和寒氣侵身之苦，特地向某攤位的老闆娘施行「伯母政策」。

△由於天冷關係，女仕們的足腳有點頂不住，所以連日來，不少女仕們到聚集在第八街的絲襪公司選購絲襪，以免「凍親」。

△笑人善忘，曰「徙宅忘妻」，昨天一對夫婦遊工展，不知如何失拖，校巡各街道，現出張惶神態，幸在第十街尋回，兩口子翻翻一番，才言歸於好。

△兩家藥油攤位，一家有人扮壽星公，一家有人作占卦佬形，搖頭幌腦，光怪陸離，惹得遊人駐足觀看，這模宜傳手法，使人有點肉麻。

△昨天下午，天氣回暖，又逢週末，工展入場遊客，又現長龍。有幾個携帶收音機入場青年，沿途開着收音機吱吱喳喳，旁若無人，使途人為之側目。

△工展燈謎競猜遊戲，一些讀書人為之茫然，原因是謎底是參展廠號或為大會職員姓名。如非工業界人士，恐難分別指出。昨晚有一老學究猜中的僅得兩謎而已。

△家庭計劃指導會攤位頂上一幅繪圖，所有電車、巴士，均出現人龍，醫院、學校，擠擁不堪。這告訴你：人口快要爆炸了！人口問題在香港着實嚴重，這幅圖畫頗令人提高警覺。

響應發展重工業 紹榮高拉力鋼筋 今年在工展陳列

本港廠商會工展會今年以發展重工業號召，際此輕工業發展到相當規模，實需重工業精密儀器工業高度機器工業之配合發展。為響應發展重工業號召，本港重工業先驅紹榮鋼鐵廠，特將其高拉力竹節鋼筋在本屆工展中心陳列展出。查紹榮鋼鐵廠係在港唯一設置自動化操作之新型鋼鐵廠，為其東主龍那元數次前往歐美日考察與著名鋼鐵技術專家共同努力之結晶，該廠生產之高拉力竹節鋼，及普通圓鐵早經送交香港大學及土務局實驗證明，均達最佳國際標準，自年初上市以來，本地及外埠建築商試用成績美滿，銷量迅速增加。據工展會消息：工業界建築界貿易界對於紹榮高拉力鋼筋參展甚表注意，對此達到國際最佳標準之重工業製品予以讚譽，評為意義深長之展出，有助本港及東南亞各地建築業之取材，不但足以節省在港向外採辦高拉力鋼筋外滙消費，更能大量輸出爭取外滙收入。

長江廠主辦 競猜西裝年份遊戲

長江廠位在工展會場，展出近百年來西裝，樣式演變，以增廣見聞。現為提高遊客興趣起見，主辦競猜西裝年份有獎遊戲。

㈠獎品：冠軍獎金港幣二百元，另贈本公司名貴西裝一套（價值一百六十九元五角）、恤衫二件（共值二十九元）、雨衣一件（價值五十元）。亞軍獎金港幣一百元，另贈本公司名貴西裝一套（價值一百四十元五角）、恤衫一件（八元五角）、雨衣一件（價值十四元五角）。季軍獎本公司名貴雨衣一件（價值五十元）、恤衫二件（價值二十九元）。如中獎者超過此項數目時，請紅伶紅星主持抽獎。

㈡辦法：猜獎辦法採用選擇題，參加者只需在認為正確的年份下劃一橫線便可。每人限填一張，領獎時須憑身份證。圖表在工展攤位派發。

㈢收件日期：即日開始至十二月廿一日下午八時止。

㈣抽獎日期：一九六六年一月四日晚上九時（同時頒獎）。

工展會續收到 廠家捐贈獎品

工展會在會期內舉辦各項獎品，蒙各大洋行及廠商捐贈獎品如下：

新志利洋行送出巴黎名廠「碧姬」手袋裝香水各一枝。通城公司精工表又三十四加上衣廿一個共二十四個，大同實業社男庄恤衫刷五十隻，帽刷五十隻，刷五十隻。光明電池廠，星光實業有限公司，歌唱比賽徵文、攝影比賽獎品燈飾共三支。兒童聖誕禮物水杯四百個。廣利源成記酒廠延年酒辦一千支。新工藝工藝廠四季花一套，掛色彩色燭一台，一個彩色坐枱式燭台一個，一個坐枱式燭台一台。懽記行領袖牌好好食品旗一千支，領袖牌福華製藥廠一健肺寶二打，近視寶一打。飛碟二隻。開達公司，電動汽車二架，洋娃娃四隻。

冠益食品廠參加工展其出品為入場遊客必購之物品，本屆該廠攤位改在第六街，其攤位頂上有該廠榮譽出品之巨型辣椒醬一樽，象徵該廠之辣椒醬王雄視會場，冠益出品以各種辣椒醬享譽各地，其他如蠔油、茄汁、喼汁等，均為調味之無上佳品。本屆為酬謝顧客，將推出大量貨品特價廉售。

冠益食品 一元四味 馳譽中外八十年老

鱷魚小姐 又換新裝

鱷魚小姐頃於日昨換上新裝一襲，全身以蘋菓綠西服及簇新色，襟上一個鮮色的鱷魚特大襟章，黑色手袋，相襯鞋，映得大方名貴，一派安靜端莊的儀容，顧客上，先是參觀一番，然後買衫度領，耀得遊客團團轉，甚是悅目，頭戴綠帽，顧客們不敢打趣，否則相送綠帽一頂，乃是顧客不敢領教的。

工姐剪影

記取情緣訂三生 龍碧如善感工愁

那個少男不鍾情，那個少女不懷春，對於戀愛婚姻，每個人都有自己的見解，然而，不論時代怎樣進步，科學如何昌明，目前不少人還相信「姻緣天定」的宿命論，甚至會同意一見鍾情的見解的。

二九年華的龍碧如小姐，便是其中一位，只要愛神邱比特的金箭射進了她的心扉，她會不論對方貧富貴賤，且看誰家幸運兒郎能贏得她的芳心吧！

也許像莎士比亞所說，人生如舞台吧，作為泰昌安記書局工姐，在她只是客串主演，因為她本來還就讀於仁伯英文書院的，這次參加，她認為是藉這個機會增長見識，實地體驗一下人生的另一面。

雖然「初出茅廬」，可是她却不像一些「初哥」那樣羞縮，相反地，儀表大方，談吐優雅，還是她給人的印象。

說到個性，她似乎是有點悲觀，甚至工愁善感，因為看電影，她喜歡文藝悲劇，聽音樂，她酷愛幽怨的曲調。但是，她也有爽朗的一面的，有時她也會聽聽輕鬆的歌譜，對於球類活動、游泳，可說樣樣皆能，所以，她也有屬於健康美的膚色。

對於將來，她比較熱中於寫字樓工作，不過，她目前還是先希望能完成學業。在家裡，她是五姊妹中的大家姐，家庭的好幫手。

對於扶育弟妹，她有強烈的責任感與愛心，所以，她也希望一方面能夠顧全學業，另一方面，找點兼職來減輕家庭負担。相信每一位讀者，都希望她「所願得償」吧。

圖為龍碧如小姐

買臘味不要貪平價 提防袋鼠肉臘腸

外表色澤相同入口便知龍與鳳

特寫

袋鼠肉臘腸，現已入寇港九的臘味市場，它的發行市價是每斤二元八角至三元之間，可是在臘味檔，却非要四塊錢不辦，買到的人，可能是真的不知道它是袋鼠肉臘腸，他們是說：四塊錢一斤臘腸，抵食！

相信大家都知道港九若干家較為高尚的餐廳，都有一味袋鼠尾湯供應，并且說：這味袋鼠尾湯，還是滋補佳品，但以袋鼠肉來做餐，港九還未發現，究竟袋鼠肉是怎樣的，在港九地區裡大概真正知道的人，還是千中無一，根據歐美的人士說：袋鼠肉，根本就不是供應人類的肉食，在外國，袋鼠肉祇供狗隻食肉，它的肉是粗糙而毫無鮮味，在營養成份來說，當然更談不上。

袋鼠肉是由澳洲輸入香港的一種肉類，根據不完全的統計，每月袋鼠肉的輸入香港，約在一萬九千四百餘斤，本報記者曾經想盡辦法，向澳洲商務專員公署和本港工商管理署尋求袋鼠肉輸入的確實數字，但，前者說：這是秘密，我們無法奉告，後者說：袋鼠肉的輸入是較少的，我們并沒有一個專門的統計，祇把它撥入一個雜項的統計數字裏，這個雜項包括有袋鼠肉，禾花雀和田雞，從一九六五年一月至同年十月間的輸入數字是七十七萬七千二百八十八磅（五十八萬二千八十六．六斤）我們就該項統計數字作比，肉佔三分一，則每月萬九千四百三十二．最保守的估計，袋鼠輸入數字是上述的一二斤，假如依照歐美人的說法，袋鼠肉祇充作狗食，則香港的狗隻，是否在一個月之間，能夠食去近二萬斤的袋鼠肉，確屬值得研究。

在香港市場的袋鼠肉售價，據說在每斤七角至七角五仙之間，香港人士食狗，除却較下層的人家之外，大都是以牛肉作為狗食，當然他們不會購買三元二角一斤的「上肉」，但最低限度，他們會買七角錢一斤的牛腩，甚至五角錢一斤的「下欄」——這是，包括有牛筋，和在其他部份割出來的肉粹等。

既然，在港九的狗隻，一向都是以牛肉作「餸」，一向價錢又和袋鼠肉的售價相似，甚至較為便宜，他們何苦去「捜」購袋鼠肉去作為狗食。

袋鼠肉在狗食裏既然不能開銷，然則，袋鼠的輸入香港，究竟作甚麼用途，聰明的人就會想到製臘腸這件事去。

臘腸是馳譽世界的中國人食品，就算歐美人士根本并未食過，但，他們總會知道中國臘腸這一樣食品，而且，千方百計的找辦法去試一試。

盛產於澳洲的袋鼠

製臘腸方法

借重師傅功夫

一分錢一分貨

臘腸的原料，大家都知道是猪瘦肉和肥肉，加上汾酒、醬料，簡單到極，不過它的製法，正是製法人人有，巧妙各不同，臘腸的好壞，除却取料「正」之外，還要看天時、風色和加上臘腸師傅的經驗，東莞厚街臘腸的馳名，據說就單靠一幅晒臘腸的攤，臘腸在那一幅攤晒過太陽，露過北風後，食味是香、甘酥脆，老一輩的人說：一口東莞臘腸，就可以餸一餐飯，這樣的傳說？或許是誇大其詞，不過，臘腸的好壞，不能不借重師傅的秘傳手法，是千真萬確的。

臘腸的瘦肉，和肥肉的混合，行中是有一項不成文的規定，上價腸，是三、七，這是說瘦肉佔七分，肥肉佔三分，中價腸是四、六，瘦肉佔六分，肥肉佔四分，中下腸是對分，瘦肥肉各半，而下價腸是六、四，瘦肉佔四分，肥肉佔六分。

現在臘腸的市價是上腸十三元至十四元一斤，中腸是十元至十一元，中下腸是八元至九元，下價腸是六元至七元之譜，廣東人有句口頭禪：「手指點做到泥屑」，一分錢當然去買一分貨，下價腸市價都要六、七元，然後可以買到一斤的臘腸，而現在祇要四塊錢就可以買到，我們當然就要「考其來源」。

經過記者與若干製臘腸的商人接觸，用袋鼠肉製臘腸，在外表上來看，確實和用足材料的臘腸，無分上下，但入口便知龍與鳳，袋鼠肉臘腸入口是毫無鮮味，和咬不開，原因，是他們用袋鼠肉充作瘦肉，而且比例上和上價腸三，七格式，袋鼠肉佔七，肥肉佔三。

他們的製作過程，是先把從雪房出倉的袋鼠肉放在水池裏浸上一兩天，使肉身變軟，然後漂清血水，放上碎肉機上攪碎，和上三分的肥猪肉，稍稍的加上一些色粉，和應有的醬料，醃上一夜，翌晨的做入腸的工作。

臘腸的製作過程，從搭肉而至完好，天氣好的話，通常是三至四天，但，假如不靠天色而入焙爐，則時間由頭至尾可縮為兩天。這是說：他們在入腸工作完畢之後，當晚露風一夜，然後送入焙爐，焙爐通常是用炭，溫度經常是華氏表九十度至一百一十度間，就算水份在露風時仍未吹乾，但，焙爐一夜，腸身就可以乾爽，能夠立即應市。

歸根到尾，一分錢一分貨，我們要買上好的臘腸，最可靠的辦法是付出較高的價錢。

時菜好銷供不應求 牛柳坑腩市道甚暢

【本報訊】今晨市場上佐饍食品售價扳升後轉穩，瓜菜類來仍多，但時菜仍有供不應求之勢，價亦頗昂，牛肉類銷路甚暢，尤以牛柳坑腩為最，鴨類亦暢銷，鵝、雞及猪肉類市銷平平。茲將市場各物價格列後（每斤計）

瘦肉	四元二角
雞肉	三元二角
上肉	三元二角
髀肉	一元六角
猪肝	五元六角
猪膶	二元八角
猪心	三元四角
猪手	一元二角
猪腳	一元
猪腰	四元
乾水腰	五元六角
排骨	二元八角
肉排	三元六角
赤排	四元
腩排	二元六角
羊肉	四元六角
新界中雞	三元四角
新界上雞	四元二角
劏雞	三元六角
肥鵝	三元二角
黃中鵝	三元
吹米鴨	三元
光米鴨	三元二角
谷鴨	二元
水鴨（隻）	十元
牛肉	三元二角
坑腩	二元
牛柳	三元四角
牛腰	一元六角
牛心	一元五角
石斑	五元
生石斑	八元
油斑	四元
大白鱠	四元
小白鱠	三元八角
鐵沙	二元八角
紅衫	一元五角
馬友	二元
門鱔	二元
鮮黃花	二元
馬頭	一元六角
三坭	一元六角
曹白	二元
火點	二元
牙帶	一元二角
鮮魷	一元五角
大魚	二元二角
鯇魚	三元二角
大鯪魚	二元四角
鯿魚	二元四角
黃鱔	一元二角
生魚	七元二角
水魚	四元
龍蝦	九元
大蝦	五元
中蝦	三元四角
蝦仔	二元二角
大田雞	四元六角
鰽魚肉	二元二角
膏蟹	四元四角
肉蟹	三元
花蟹	二元二角
白果	一元五角
莧菜	六角
菜心	六角
洋葱	七角
芥蘭	九角
枸杞	七角
檳榔芋	五角
紅芽芋	三角
西洋菜	八角
紹菜	五角
青蘿蔔	六角
蘿蔔	四角
西芹	二元二角
日本芹菜	一元
粉葛	七角
白菜	六角
豆芽	五角
多筍	八角
菠菜	九角
塘蒿	一元四角
韮黃	三元二角
芫茜	四元八角
大蒜	一元二角
歐洲洋葱	六角
涼瓜	六角
番茄	七角
茭筍	五角
茄瓜	四角
青瓜	四角
絲瓜	六角
節仔	四角
冬瓜	三角
韮菜	八角
椰菜	五角
大菜	七角
唐菜	六角
洋椒	六角
芥菜	五角
生菜	一元
花菜（個計）	六角
蛾眉豆	三角

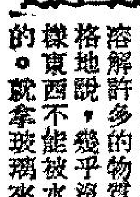

街市巡禮

昨日賽馬連贏位銷票創紀錄

吳鹿爆冷門開齋 錦綉派彩逾百元

第四次賽馬昨在冷流襲港下舉行，在八場比賽中，祇爆出派彩逾百元的大冷門一場，而大熱門能順利取勝的亦有兩場，其餘大部為半冷熱殺出。

當日孖寶第二關，亦即第三場，紅牌生陳福仁策雲飛鹿，以半馬位壓倒乃兄陳毓麟的鐵騎士居首席，幾乎爆出派彩三百多元的大冷，同時當日孖寶派彩照計亦有數千元，不幸由於馬會董事抗議，及開會研訊結果，認為其犯有干擾其他馬匹，將其冠軍資格取銷，於是好夢成空。

由於是日馬會祇規定兩場連贏位及一場科加士彩池，故尾場連贏位票達五萬八千零四張，又創出新紀錄。

兩場連贏位俱因是熱門馬勝出，派彩不多，尾場獎輪搭和味派彩五十九元；第六場驟騎搭舊門，派彩卅九元；第四場科加士，新寶搭大坑意，派彩却有六十八元。至當日孖寶第一關即第二場為半冷門二號晶瑩勝出；孖寶第二關，亦即第三場第五班馬跑六化郎，十一駒角逐，開跑後，麥美倫的神箭和告魯士的威靈登先放，陳毓麟的鐵騎士墮後，及上大石鼓開始發力追前，由外檔直追至與前列第二位的威靈登並駕齊驅，不料在最後轉彎直路，突然大外避，內欄的寵妃，神箭乘機竄上，及六化郎，紅牌騎師陳福仁的雲飛鹿亦飛馳而上，鐵騎士則由外欄如閃電般追前，結果雲飛鹿以半馬位先鐵騎士到終點，位於半馬位後為寵妃及神箭，當一般馬迷以為會爆出大冷門時候，塲內突然亮出紅燈，繼宣佈馬會董事抗議跑出首名的雲飛鹿，及開董事會議研究，在聆聽海軍勳章騎師彭利來，威靈登騎師告魯士，與及陳福仁等三人証供，同時觀看紀錄片，結果認為雲飛鹿犯有干擾及阻礙其他馬匹，將其所跑出冠軍資格取銷，由次名鐵騎士遞陞為冠軍，第三名寵妃遞陞為亞軍，神箭原跑得梗頸四，亦陞為季軍（按雲飛鹿值得獨贏票一千五百七十四張，若不因此取銷冠軍，則其獨贏派彩達三百八十多元，而當日孖寶派彩更達數千）。

第五場第六班馬賽一英里，八駒出陣，最熱是譚棠成的冲天，在獨贏票十六萬餘張中，佔四萬二千多票，次熱郭子猷的保能勝，佔三萬五千多票，麥美倫的大財路，紅牌生詹重源的愛樂王子，亦各有二萬多票，不料陳毓麟的錦綉以半馬位壓倒羅倫的西施，勇奪魁首，施露華的馬寶達四馬位後獲季軍，錦綉祇有獨贏票五千九百六十三張，於是爆出一個派彩一百一十四元一角的大冷門。

第七場黎根策陽明山在出閘時，突然打鋼架，祇空馬而出，將黎氏遺於閘網內，幸無大礙。

有三駒賽後即由獸醫宣佈會流鼻血，計為第一場七號明威，第五場二號保能勝，第七場四號仙桃，其中仙桃跑回亞軍。

騎師成績，郭子猷與陳毓麟俱各獲冠軍兩塲，其餘獲冠軍一塲的為施露華、蘇國仁、施露華及詹重源。

馬匹升降

賽後馬會董事釐定馬匹班次升降，祇四匹升班，一駒降班，茲錄如下：

第四班 驟騎、韓螺，由第五班陞上。

第五班 晶瑩、獎輪，由第六班升上。

第七班 財神，由第六班降下。

四男子偕四小童 冒酷寒偷渡

抵港被捕解回澳門

【本報訊】四名成年男子，三名男童，一女童，共八名「人蛇」，昨日由港警押交本港午開的佛山輪遣解回澳，抵步後即由此間移民局人員接管查訊。該八名大小「人蛇」，係於本月十五日晚上乘蛇船偷渡赴港，進入青山海面時，為港反偷渡組人員截獲，昨解回澳。蛇業界透露：有等蛇頭未因港警方緝捕「人蛇」嚴密，仍敢偷過「人蛇」往港，連晚來氣候嚴寒，仍有伺機偷運「人蛇」牟利，並乘機提高運費，成交者每名七至

巨獎小搖彩揭曉

頭獎號碼一五四八四九 派彩三十三萬二千餘元

【本報訊】第四次賽馬末場搖彩，是次共銷售四十八萬一千張，結果，施露華的獎輪以三馬位勝鄒棣池的和味，榮膺錦標，衛林士的鐵寶郎季軍。計開：

頭獎：一五四八四九號 派彩三十三萬二千一百三十六元

二獎：四一四八六〇號 派彩九萬四千八百九十六元

三獎：九八二五二號 派彩四萬七千四百四十八元

入圍獎九個，每名派彩五千元。號碼如下：

三二〇五八〇、三八一二四〇、一四四三〇一、五八〇四七、三七四七一六、四七六四五七、四二四四七三、四五九四五九、及七六六二八。

三院售旗收入美滿 秩序良好輿論稱許

【本報訊】東華三院昨（十八）日售旗籌款，港九人士熱烈響應，初步估計，售旗暨義款收入，當可達到預期成績。

東華三院護士及屬校學生，於是日上午七時，即在港九各區街頭售旗崗位，佇候各界人士出門行善。三院主席林根振首總理孫秉樞，廖烈武，葉榮昌，總理李俊亭，陳有慶，胡寶星，區百齡，汪徵祥，高福球，王幸利，鄒振猷，陳錦豪，李作權，梁知行，田家炳，余施應瑜，關超然等，偕同三院護長職員屬校主任，教員等分別在港九各區巡視售旗工作，並指導護士及學生，遵守交通秩序。故是日售旗，秩序井然，輿論界及社會人士，極為稱許。至中午十二時，售旗工作，始告結束。

清華同學年會

國立清華大學香港同學會，決定於本廿三星期四晚八時，假座總統酒店九龍翡翠廳舉行一九六五年餐舞晚會，并選舉一九六六年會長及職員，該餐舞會籌備多日，節目豐富，獎品特多，為歷年之冠，希各同學是日携同親友準時參加。

商台對聯徵求 入選名單公佈

由國學名家陳湛銓教授在商業電台第二台主持之「對聯徵求」節目，上期第四十七會聯首為「追甜散蟻俄成陣」，應徵之聽衆頗多，評閱結果獲獎名單如下：第一名張美秋「茹苦披牛尚力田」，獎金三十元，第二名植嘉言「緩網勞蛛似設交」，獎金二十元，第三名李汝大「習苦餘魚獨聽更」，獎金十元，第四至第十名不分名次每位獎金五元，黃麗統「恬適蠶翁習聽經」，李澤普「蔽體懸鶉且禦寒」，陳翼詒「戒且鳴雞待覩朝」，崔三弟「銜石究禽祇費功」，龍鑾「照怪犀燭畢現形」，胡頑「脫餘飛蛾類拔叙」，陳君綸「體惡兇狼漫進門」。第四十八會聯首為「心如烈日寒何害」，定今晚十時在第二台播出，并定本月廿三（星期四）晚截卷，得獎聽衆名單下星期日在該節目公佈。

耶穌誕生的故事

「同學們，聖誕節又將要到了。現在，功課剛講完，在未下課前，讓我講一段耶穌誕生的故事給你們聽，就當是我在聖誕節前送給你們的一份禮物吧。」羅先生看看手表，微笑地對學生們說。

「好啊，好啊！快講吧。」教室裡立刻響起一片歡笑聲。

「根據聖經上說——」羅先生開始講。「在一千九百六十五年前，十二月二十五日那天傍晚，伯利恒的上空，突然浮起一片彩雲，雲裡射出萬道霞光，照耀着整個山野。當時山坡上有一群牧羊人，望見這種奇景，都覺得很驚異。一會兒，就看見霞光裡，隱現出一位天使，天使很柔和很清楚地對他們說：『不要怕，我給你們帶來一個好消息。今天，救世主基督就在伯利恒城裡降生了。你們將要看見這個嬰兒，用襁褓包着，安靜地睡在馬房裡。』說完，又唱了一首讚美歌。不久，霞光漸漸消失，天使也隱沒不見了。

山坡的牧羊人，個個神色驚異，大家聚集起來在議論：『我們一塊兒到伯利恒看看吧！天使既然這麼說，我想一定是真的。』

一群牧羊人，拿着手杖，趁夜趕到伯利恒城去。到城裡，進了一間旅店，向夥計們打聽：『請問這裡有沒有剛出生的嬰兒啊？』

『沒有，沒有！』夥計們搖了搖頭。

『噯，對了，傍晚的時候，不是有位鄉下人約瑟，帶了一位叫瑪利的女子，來找房間了嗎？後來沒有房間，就叫他們走進馬房去住……聽說那婦人剛纔生了一個嬰兒！』另一個人補充說。

牧羊人聽了夥計們講述這種情形，立刻向外走。外面很暗，遠遠望去，在一片黝黑的巖壁下，微微的有一線燈光，那裡就是馬房。

馬房裡放着一盞小油燈，燈前有一個馬槽，一個剛出生的嬰兒，很安靜的睡在馬槽裏。

『呀，這就是我們的救世主耶穌！』牧羊人低聲耳語說。

這消息很快傳遍了伯利恒城，所有的人都認為這是個奇蹟。

從那時候起，信徒們每逢到這天（十二月二十五日），都舉行熱烈的慶祝，他們對這個聖誕節日，比我們過年還隆重呢……。」

羅先生講完，下課的鐘聲也響了，羅先生揚起手對同學們說：「祝大家聖誕快樂。」

白熹

誰的選擇最聰明？

文：汪佩 圖：美文

貪吃的孩子說：我要一個糖果園。

從前有三個人，一個是貪吃的孩子，一個是貪錢的守財奴，一個是勤懇的科學家。

有一天，他們同時在海邊拾到一個瓶子，想打開瓶子看看裡面是什麼東西；當瓶子一開，裏面跳出了一個巨人。巨人很感謝他們，所以告訴他們，每人可以得到一個願望。

於是，小孩子先說：「我要一個糖果園。」巨人馬上給了他，小孩子高興極了。

那貪錢的守財奴說：「我要一座金銀山。」巨人又馬上成全了他的願望。

最後，科學家說：「我只要一平方公里的海洋。」巨人又即刻給了他。一會兒，那巨人就不見了。

小朋友，你是否認為那科學家的選擇是最愚蠢的呢？不！科學家的選擇是最聰明的了。為甚麼呢？因為根據科學的統計：只要有一公里深，一平方公里的海水裡就會含有兩噸黃金，廿四噸白銀、三百噸鐵、二千七百噸鋁；此外還有非常貴重的鐳、稀有的元素如鈾、鉀、鈉等等，它們是發展原子能科學和宇宙航行所不可缺少的原料。至於一平方公里的海洋裡，蘊藏的食鹽就更豐富了，足有兩三千萬噸呢！

為什麼海水裡會含有這麼多的財富呢？這因為水有非常強大的溶能力。

我們試把一匙白糖或食鹽放到水裡，一下子就看見糖或鹽溶化在水中了。除了白糖和食鹽，水還能溶解許多的物質，嚴格地說，幾乎沒有一樣東西不能被水溶解的。就拿玻璃來說吧！把玻璃長久地浸在水里，玻璃會慢慢地變薄了，這是什麼緣故呢？它也在溶解，祇不過它溶解的速度非常非常慢罷了。

地面上和地底下的水，每時每刻都在流動。水經過岩石、土壤，溶解了藏在岩石和土壤里的各種各樣的礦物質，最後，千千萬萬的河流都匯集到大海里去，這樣，海水就會含有這樣許多寶貴的礦物了。

最後，那三個人各人得了自己所需要的東西後，又怎樣呢？

那貪吃的小孩子得到了糖果園後，他天天吃糖，飯不吃，不到十五歲，那孩子的牙齒都被蟲蛀壞了，後來，想吃硬些的東西也不能了。

守財奴得到了那座金銀山後，他什麼事也不做了，想要什麼，就拿了金銀去換，有一年碰上大旱，他拿了金銀替農夫換糧食，但農夫自己只有一些，不能和他換，結果他抱着金銀活活地餓死了。

勤懇的科學家得到一平方公里的海洋後，他還是很勤懇，很努力地研究，設法把水里蘊藏的財富和海藻和其他海生植物，使他非但生活無憂無慮，並成為真正的一個最富有、最滿足的人。

小笑話

時鐘睡覺

李生在臨睡時問父親：「時鐘也該睡覺了吧？」父親告訴他：「時鐘是不睡覺的。」

李生不相信地說：「如果他不睡覺，為什麼我每天晚上睡着時，從來沒有聽覺它的答嘀的響聲呢？」

也是一樣

莉莉趕着跟媽媽去看電影，她在匆忙中把襪子穿錯了一隻。媽媽對莉莉說：「你怎麼把襪子穿成一隻白一隻黑的呢？趕快去換了吧！」莉莉走到房裡看了一下，回來對媽媽說：「媽媽！不必換了，那一雙也是一隻白的一隻黑的。」

寄聖誕咭有甚麼意義？

……本厚的冊子，不知道是一本甚麼書。等到吃晚飯，才看見爸爸拿出那本冊子，打開來和媽媽研究。我和妹妹走上前去看，啊，真美麗！原來那是各種各樣的聖誕咭。爸爸自己挑選了一些，又叫媽媽挑選。他們慢慢的商量，好一會兒，才聽到爸爸說，他選定兩款了。媽媽也說她選定三款了。到後來，爸爸和媽媽分別忙着在聖誕咭上寫上了朋友和自己的名字。

妹妹嚷着說，她也要聖誕咭來寄給小朋友，我也想要。爸爸說：「你們另外用些小朋友喜歡的聖誕咭吧。」又說：「剛才為甚麼我和媽媽要細心選擇呢。因為我們把聖誕咭分為兩種，我們除了住在本地的親戚朋友外，有一部份是到了外國的，他們離開家鄉很久，都喜歡見見家鄉的東西，所以我們就寄些家鄉風景或者中國藝術品的聖誕咭給他們，他們收到了，一定很高興的。還有，寄聖誕咭，就是向他們問安的意思，等於說，你好嗎？我們都希望你們過着快活的日子。」

聽了爸爸的話後，我和妹妹便另外用一種小朋友的聖誕咭寄給同學和親友。

填填看

圖中是由一至三十共卅個號碼，依着數目在各號碼間連上直線，就可以畫出一件東西，這東西是什麼呢？填填看就可以知道。

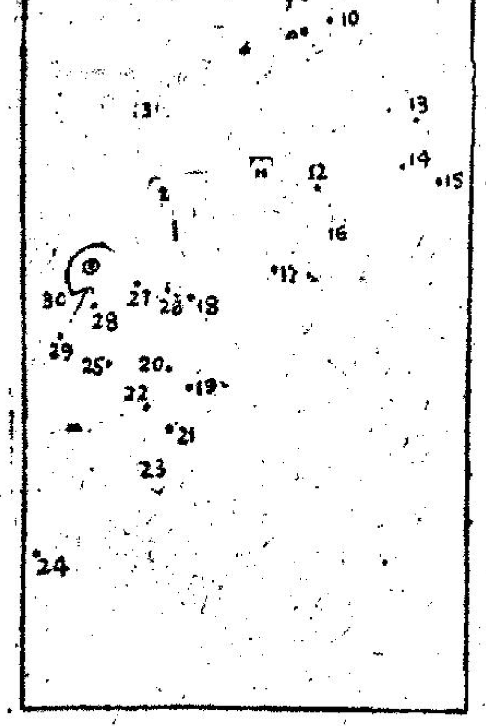

太空船在乘載太空人鮑曼與羅維爾作十四天太空飛行之後，於本月十八日在大西洋海面被救起至美國航空母艦「黃蜂」號甲板上面。（美聯社無線電傳真）

【義大利．佛羅倫斯十八日法新社電】前佛羅倫斯市長比拉，今天再三說明北越總統胡志明，曾表示他願意對越南問題從事無條件會談。

珍珠港事變後·盟國團結抗日

太平洋作戰會議與二十六國宣言

·飛龍·

一九四一年十二月中，太平洋戰事發生後，盟國為對付日本的侵略，特會商在太平洋作全盤性的軍事部署，未幾即成立了一個「太平洋作戰會議」，此舉對擊敗日軍的侵略擴張，實在有一種關鍵性的意義。茲叙述其前後如次：

在太平洋戰爭爆發後兩個星期，時為一九四一年十二月二十二日，英國首相邱吉爾特前往華盛頓，與美國總統羅斯福作第二次會晤，共商太平洋的軍事佈置問題。此次羅、邱會商後主要的決定是：（一）任命美國的麥克阿瑟將軍為太平洋區盟軍總司令；（二）美國艦隊司令金氏被任為太平洋盟軍艦隊總司令，（三）大西洋艦隊司令由英國選一海軍上將担任。此外，當時美國太平洋艦隊司令李瑟爾以忝於職守被免職，由尼米茲繼任。

稍後於一九四二年一月間英美兩國又同意：㈠在西南太平洋設立統一指揮部；㈡西南太平洋戰區包括新加坡、馬來亞、荷屬印尼、印度、菲律賓等地，由英國魏菲爾將軍担任總司令；㈢任美國空軍參謀長布來特為西南太平洋戰區副總司令；㈣美國亞洲艦隊司令哈特任為西南太平洋盟國艦隊總司令，受魏菲爾指揮；㈤中華民國之最高統帥蔣委員長已允就中國戰區（包括泰國及越南等地）之陸空軍總司令。

同時，太平洋各國為商討合作，又於是年一月初在華盛頓成立「太平洋作戰會議」，由羅斯福總統主持，中國、美國、英國及印度、澳洲、紐西蘭等各國之外交部長或代表參加。其後遲至二月六日，羅斯福總統始宣佈該會已成立達一個月，才作透露。

其實，早於一月一日，盟國及聯合其他國家已表現出了第一次的大團結，簽訂了「二十六國共同宣言」，相約成立戰時之廣泛的軍事與經濟合作，決不單獨媾和。該共同宣言全文是：「本宣言簽字國政府，對於一九四一年八月十四日美國總統羅斯福及英國首相邱吉爾之共同宣言（即大西洋宣言），所包含之共同目的與原則，業經予以贊成。並信為尋求適當的生活，自立獨立與宗教自由，及保存其本國及其他各國之權利與正義起見，完全戰勝敵國，實有必要，同時相信簽字各國，正對企圖征服世界之野蠻與獸性之武力，從事共同奮鬥。爰特宣言：㈠每一政府承允對於與之立於戰爭狀態之三國同盟份子國家及其加入國家，使用其全部軍事與經濟資源；㈡每一政府承允與本宣言簽字國之政府合作，並不與敵國締結單獨之停戰協定或和約。凡正在或將作物質援助與貢獻，以謀戰勝希特拉主義之其他國家，均可加入上開宣言。一九四二年一月一日訂於美京華盛頓。」該宣言之簽字國包括中國、美國、英國、蘇俄、澳洲、比利時、加拿大、哥斯達黎加、古巴、捷克、多明尼加、薩爾瓦多、希臘、瓜地馬拉、海地、洪都拉斯、印度、盧森堡、荷蘭、紐西蘭、尼加拉瓜、挪威、巴拿馬、波蘭、南非、南斯拉夫等二十六國。當時為首簽字的四強代表為：美國總統羅斯福，英國首相邱吉爾，中華民國外交部長宋子文及蘇俄駐美大使李維諾夫。

美機第一次轟炸東京及……

珊瑚島 中途島 兩番海戰

注定了太平洋戰爭日軍慘敗的命運

——壯猷——

日本偷襲珍珠港成功後，便顯得沾沾自喜，加上其同時發動對英美所屬的太平洋區各地展開攻擊，多告得手，日本軍閥此時便滿以為太平洋就是日本的天下了，尤以日本的海軍更是得意忘形。可是，這只是日本軍閥的自我陶醉，在此後一連串的太平洋戰爭中，日本海軍艦隊就在太平洋上遭受到美國海軍強有力的反擊，在初期的珊瑚島與中途島兩次大海戰，可說已經注定了日本在太平洋戰場上敗亡的命運。於此，頗有覆述的價值。

在太平洋海戰之前，美國先有一次以空軍為主的戰爭前奏曲，即在一九四二年四月十八日，美軍第一次作試驗性質的轟炸東京。此次轟炸由美空軍少將杜立特指揮，他率領了七十九名經過長期特別訓練的飛行員，駕轟炸機二十五架，自航空母艦「黃蜂」號上起飛，飛臨東京轟炸了兩小時，日本因毫無準備，情形狼狽萬分。美機順利轟炸了預定目標，如造船廠、坦克車廠、鋼鐵廠等日本軍用工業；其後日機雖也升空作戰及以地面炮火轟擊，但未收效果，美機亦於預定任務完畢後，即安然飛往中國境內降落。杜立特將軍並且到了重慶，由我國政府頒贈勳章。此次轟炸日本神經中樞東京，對日本上下是一記沉重的心理打擊，由於需用航空母艦駛近日本海域，故頗有危險性，其後未有接續進行，直到後來美國在中國成都建造好了一個B二九轟炸機的飛機場後，才經常執行對日本轟炸。

到了後來同年五月四日，太平洋上美日海軍即發生珊瑚島連串海戰：美國太平洋特務艦隊在所羅門羣島之杜拉吉港內，發現日艦隊停泊，乃

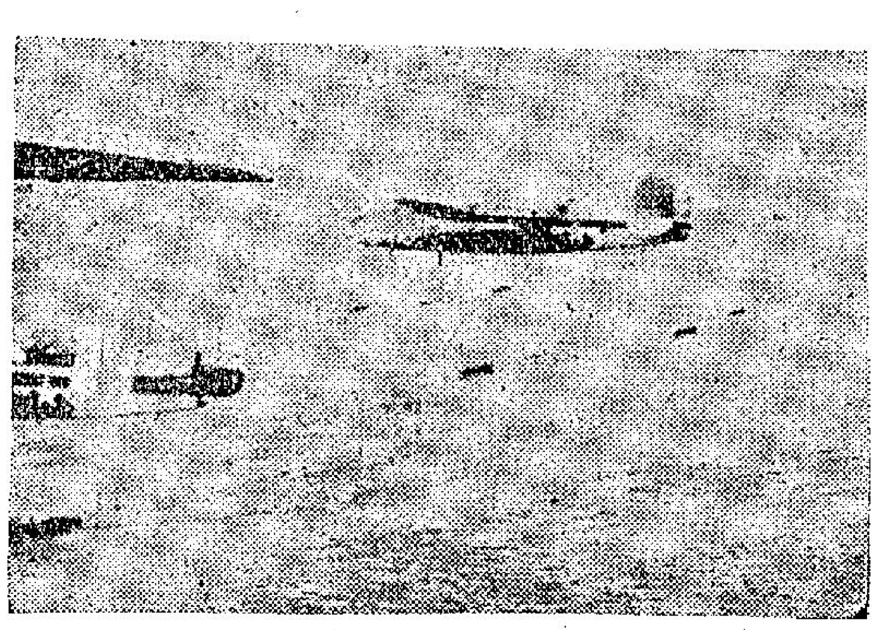

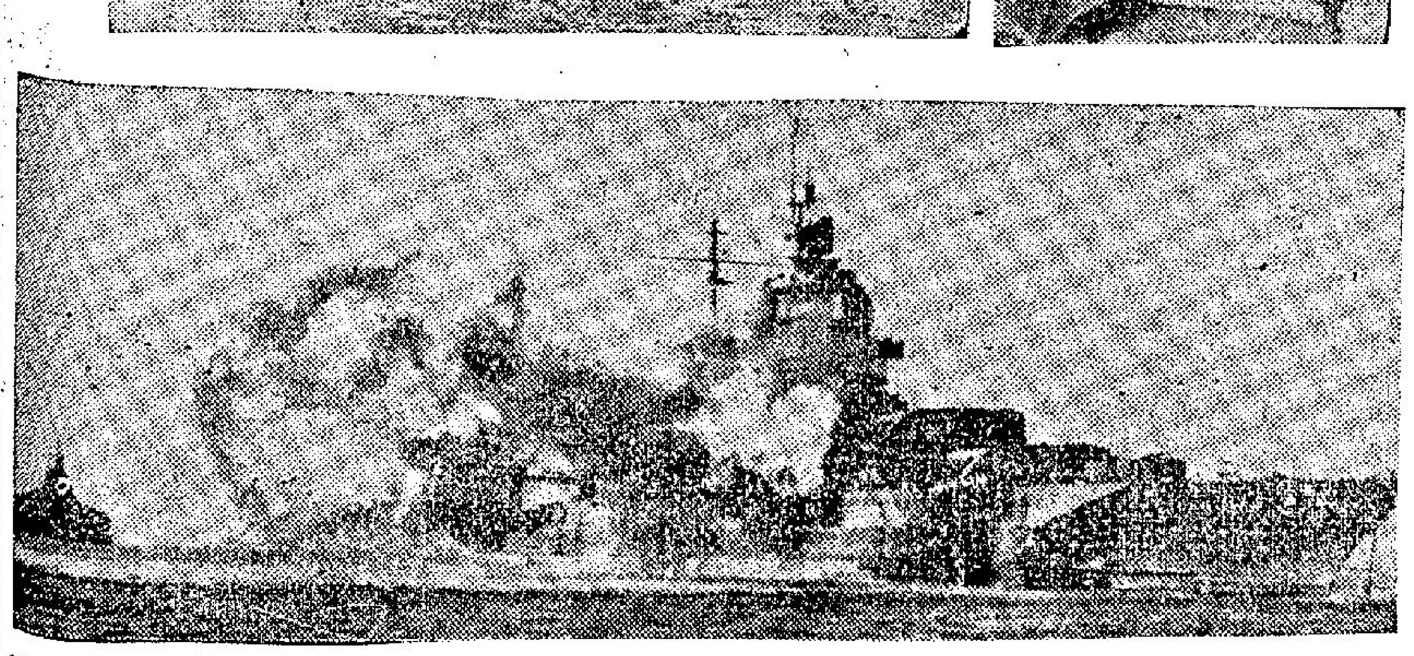

（上兩圖為美空軍杜立特少將及其率領機隊首次轟炸日本東京時之情形。下圖為珊瑚島海戰美日艦隊大戰進行中。）

未及防備，全部艦隊二十艘，幾全部被殲。其後，美機又於七日往炸路易希亞德羣島海岸之日本艦隊，炸沉日本航空母艦「龍鶴」號及重巡洋艦一艘。八日，美特務艦隊再度往襲，日本另一航空母艦「翔鶴」號又中魚雷起火。斯時，日本起機反攻，重創美航空母艦「勒克辛敦」號。綜計此數役珊瑚島之戰，日本艦艇二十艘被毀滅，並毀飛機九十架；美國則損失母艦一艘及輕巡洋艦兩艘，飛機三架。這番海戰，美國首次給予日本海軍重大打擊。

日軍為了在太平洋建立一個守衛的前哨站，同時也為着建立一個進攻美國的初步階梯性的基地，則太平洋上的中途島自然是一個大目標；那時，日本海軍以為美國的海空軍正忙於遊弋南太平洋的珊瑚海，以為一定可以如意攻下的。時間是同年的六月三日下午，美海軍巡邏機發現在中途島西面六百哩的地方，有大批日本軍艦分為兩隊前來，企圖襲擊中途島，於是美方便準備迎擊。

當時，日軍先頭的艦隊包括航空母艦四艘，主力艦三艘，巡洋艦及驅逐艦數十艘；殿後之輔助艦隊則有航空母艦一艘，巡洋艦二艘，驅逐艦及運輸艦十數艘；兩隊全部艦艇大小共八十艘，其中包括日本五大航空母艦「龍驤」、「加賀」、「赤城」、「飛龍」和「蒼龍」號，陣容可算浩大。次（四日）晨，當日本之前鋒艦隊離中途島一百五十哩處時，美機即飛臨其上迎頭痛擊，日航空母艦一艘被炸起火，另一艘亦告受傷，迄午，日航空母艦其餘三艘又被炸中，下午一時半，美國航空母艦出動與日航艦接戰，其間雖有日機七架追近美航艦，但俱被擊落，日又出動水雷機作自殺性之攻擊，結果美航空母艦一艘受傷。海戰持續三日，至六月六日止，結果日本航空母艦四艘沉沒，艦上飛機三百七十五架盡失，另戰鬥艦三艘，巡洋艦四艘又被擊沉，日海軍官兵四千八百名葬身大海；美海軍方面，航空母艦「約克敦」號受傷，驅逐艦一艘沉沒，海軍官兵三百零七名陣亡。兩相比對之下，日海軍艦隊顯然是大敗，並損失慘重。七日起，日艦潛逃脫離戰場，美艦分西北兩方向日本及阿拉斯加方面啣尾追擊，使日艦隊潰不成軍。

這是日本海軍於三百五十年內第一次決定性的慘敗，注定也了它日後在太平洋戰場上的敗亡命運。

待從頭 收拾舊山河 每週一圖

綠楊城廓是揚州

揚州是我國的歷史名城，它的最[illegible]。自古騷人墨客對揚州之讚美，不絕於書。如古人詩云：「綠楊城廓是揚州」，「二分明月在揚州」，「煙花三月下揚州」，「春風十里揚州路」，「腰纏十萬貫，騎鶴上揚州」……等等，俱是對揚州頌讚備至的。當蘇杭二州尚未繁榮以前，揚州其實早已成為東南勝地了。

說到揚州之風景名勝，又以瘦西湖為最著：湖旁有高阜蜀岡，上有隋煬帝之「迷樓」遺跡；香影廊則在蜀岡與瘦西湖之間，綠楊村在大虹橋之右，小金山則與倚虹園相對；傍湖立有五亭橋，上建五亭，下列四翼，環橋有十二孔，月滿時一洞一月影。……如今，是否「山河景色原無恙」呢？（黃魂）

談史說地

逢星期日刊出

地理知識　山的造成

山是你那麼熟習的名辭，可是你有沒有想過它是怎麼來的？你可能想了後說那是由於侵蝕之故。對嗎？那只能說小部分答對。在華平原上侵蝕切成的山，只是所謂之小山丘，不是地質上所謂的山。地質上的山是指大規模的山脈，如整個喜馬拉雅山脈、阿爾卑斯山脈、高加索山脈等。

地球表面本來水平沉積而成的岩層受到外力的作用，而發生彎曲，形成波浪形的褶皺，大規模的褶皺就使得這些岩層突露地表而成為一整個山脈，往往綿延數百公里之長。

關於褶皺的成因可分為兩類，一是屬地質構造有關者，一是與之無關者。我們知道地球內部構造為最外層岩石圈，岩石圈內為2900公里厚的「地套」，最中心則為地心。這2900公里厚的地套是一種「可流動性的固體」（在加大壓力下這些固體很容易變形，有黏液般的流動性），由於地球內部放射性元素蛻變放出的熱能，使得地套形成對流現象，這種對流作用在接近地殼部份作用於沉積地層，於是地層受到壓力推擠而褶皺成山。（金馬）

你知道嗎？

△新加坡：是馬來語「獅子城」的意思。

△巴基斯坦：波斯語「巴基」是純潔或清真的意思，「斯坦」是地方或國家之意。

△伊拉克：阿拉伯語「陸岸」的意思。

△黎巴嫩：阿拉伯語「白色」，因黎巴嫩境內山區每年積雪達五、六個月，形成一片白色而得名。

地理上世界之最

△世界上最深的水井，是在澳洲昆斯蘭地區勃勒克爾附近所挖的噴水井第三號。此井深七、〇〇九英尺。

△人類向地下所鑿的最深的洞，是菲利浦石油公司在德克薩斯州皮科斯郡第一號油井中所試鑿的洞。這一口油井在一九五六年十月十二日，因為一滴油都不出而被廢棄。到一九五八年十月十二日，在經過七三二天的鑽鑿後，鑽孔隊鑽到了二五、三四〇（四點八英里）英尺深的地方。洞中溫度，最高達華氏三百五十一度；洞的直徑，只有三英寸。

△世界上最大油田，是在俄國的鄂克塔耶勃斯基，面積達一、八〇〇方英里（六十英里，寬三十英里）。在美國，最大油田是二一五平方里的東達克森油田。發現於一九三〇年，現每年產油七百萬桶。

△世界上最多產的噴油井，是德克薩斯州標蒙特以北三英里的路卡斯一號。這一口油井，是在一九〇一年一月十日發現的；噴油的聲音，在一英里以外的地方都可以聽到。該井在打開的十天之內，產油七十萬桶。其周圍油田，每英畝產油三四〇、〇〇〇桶。

△世界上最大的金鑛區域在南非聯邦。此鑛在約翰納斯堡附近，自東至西延綿三十英里。一八八六年，那邊就發現了金鑛；到一九四四年，世界上百分之四十五的黃金，全是由三萬兩千名班圖人和四萬四千名歐洲人，在那裡挖掘的。

△鐵的蘊藏量最多的國家，是巴西。估計巴西地下蘊藏鐵五百八十億噸，佔全世界鐵的蘊藏量百分之三十五。

△世界最大銅鑛，在智利首都聖地阿哥東南五十英里的艾爾鄂年迪。地下開掘場，長達二百英里，年產量將近一千一百萬噸。

△世界最大的鉛、鋅及銀鑛，是在加拿大英屬哥倫比亞的金柏利地方的蘇利文鑛。坑道長一九五英里。

△世界最大鹽礦，是俄亥俄州法爾港的莫頓鹽務公司的鹽礦。一九五六年六月開始採掘，現已工作到二、〇二五英尺的深處，每日產鹽一萬二千噸。要在四百年之後，此礦才會被掘完。

△世界上最深的鑽石鑛，是在南非的金柏利鑛。從一八七一年到一九一四年，掘了四十三年之後，掘到將近四千英尺的深處，直徑約有一千五百英尺，周圍將近一英里整個面積達三十八英畝。從挖掘出的二千五百萬噸的土中，得到三噸（一四、五〇四、五六六克拉）的鑽石。

△世界上最大的人工所挖的鑛坑，是密里蘇達州赫平地方的一座鐵鑛。這座鐵坑，從一八九五年底開始掘起，到一九五五年一月一日，已挖成一個長三又四分之三英里、寬半英里到一英里，最深處達四九〇英尺的大坑。在六十年之間挖掉的東西，總量達九億八千二百萬噸，從這裡面，提出了五億三千萬噸的鐵苗。（佩文）

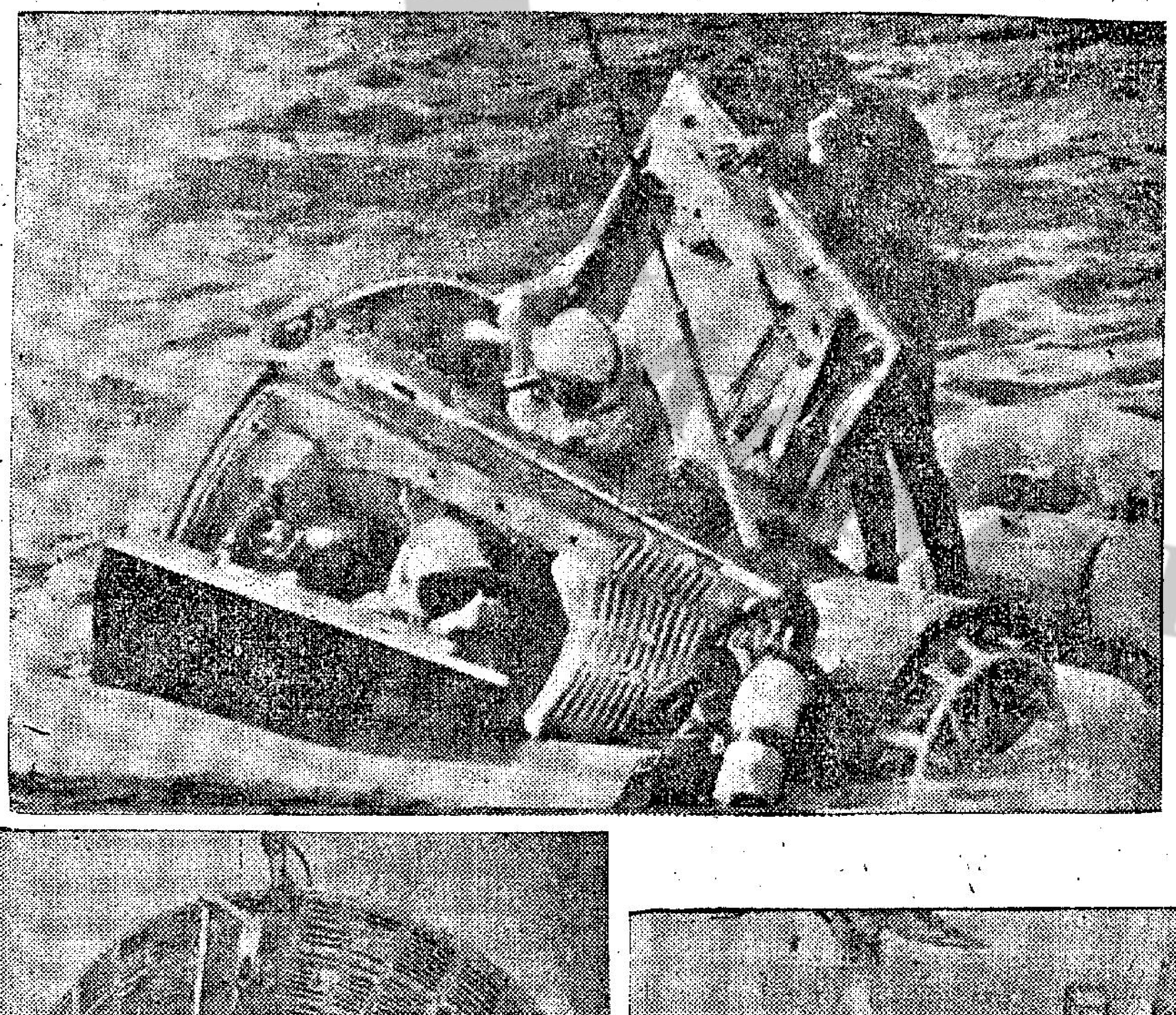

太空船「雙子星座六號」墮海後，由技術人員打開外殼，太空人史達福（左）和史勒（右）安全出來。

（下圖）碧姬芭鐸首次赴美，為她的新片作宣傳，圖中現出憂慮之色。

（下圖）馳譽東瀛的中華民國國劇訪問團一行，於十五日上午自東京載譽返國。圖為國劇團團員之一國聯影業公司五鳳的紐方雨（右二）返台時，國聯影星汪玲、甄珍、李登惠等在機場迎接。

（左圖）香港國泰航空公司扮演聖誕老人的方衛和，下機時與空姐談話。（上）聖誕老人在港島皇后碼頭派聖誕禮物。

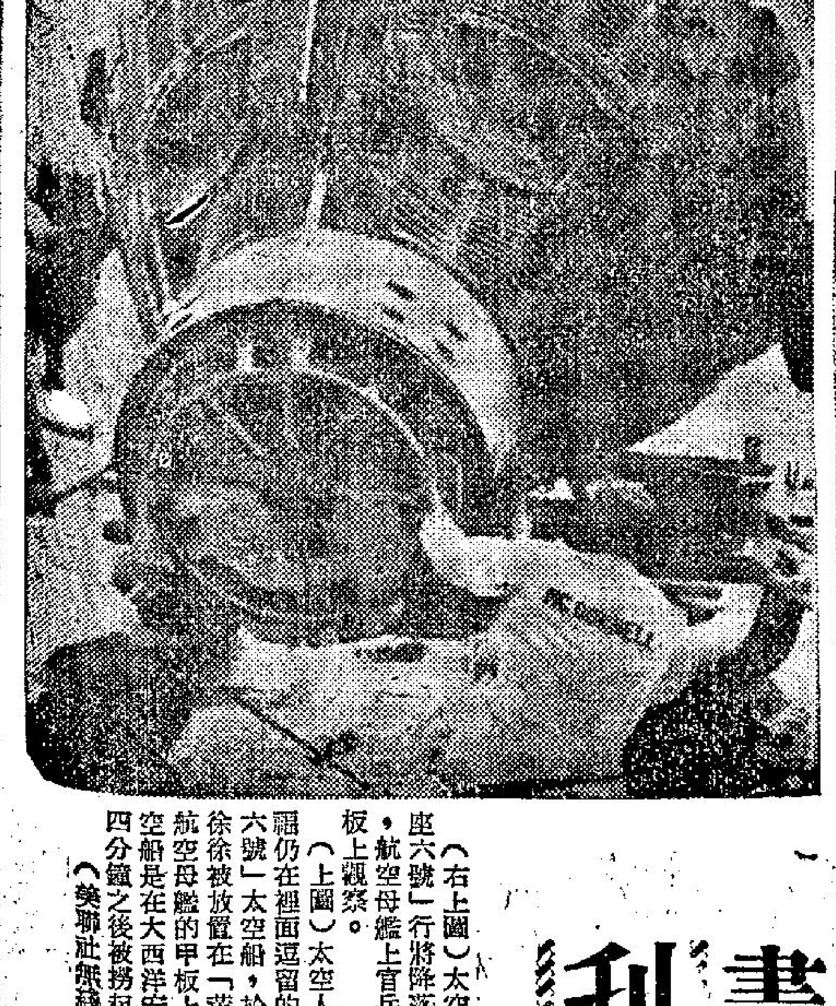

（右上圖）太空船「雙子星座六號」行將降落大西洋海面，航空母艦上官兵們蘊聚在甲板上觀察。

（上圖）太空人史勒和史達福仍在裡面逗留的「雙子星座六號」太空船，於本月十六日徐徐被放置在「黃蜂」號美國航空母艦的甲板上面。那艘太空船是在大西洋安全降落六十四分鐘之後被撈起的。（美聯社無綫電傳真）

每週畫刊

中華民國慶賀教廷大公會議閉幕典禮特使總統府秘書長張羣，由副特使謝壽康、顧問鄭寶南、郭有守博士等陪同，參加在梵蒂岡聖伯多祿大堂舉行的大公會議最後一次會議。右二圖為此屆大公會議最後一次會議全景一瞥。（中央社）

處女膜的整形手術

收價極廉，安全妥當

·仲之·

醫生和我們尋常人一樣，也是人。因此，即使在今天所謂光明的日子或時代裡，如果發覺他們爲了道德的理由而不贊成造出「人工處女膜」，這是不足爲異。所謂人工處女膜，是一種以外科的手術，替一個處女膜已破裂的女子，製造一個「新」的處女膜來。要知道，某些國家，如果發覺一個女子已破裂了處女膜，其情形是十分悲慘的。

例如，義大利婦人科醫生貝納魯，就肯定說一個醫生要造這種手術是不道德的。最近他在一本義大利出版的醫學雜誌上發表一文，他說今天有不少婦人科醫生碰到空前之多的病人請求，隱瞞一個結婚在即的新娘的婚前的性經驗。爲了遵從道德的教條，還些女性，祇有欺瞞她們的未來的丈夫。他說這簡直是欺騙的行爲。

因此，他不問醫生是否在道德的水平上有權施行這一種手術，他就下了上述的結論。

婦科醫生，對於應否替一個特殊的女子，進行一種有關女性生殖器的整形手術，不能不加以道德的判斷，頗使他們不易決定。他一旦承接了這種手術，就得與該女子担負欺騙其丈夫的責任。

在義大利，明顯地，對這件事絲毫不同承担。而且他更要記在心上，如果他拒絕了一個年輕的女子，她寧願自殺，總比忍受「不名譽」爲佳。

達貝納魯醫生曾以這個問題，向其他醫生請教，並遍及律師，及僧侶。據他所接到的答覆，頗覺到一個婦科醫生，祇應聆聽一個病人申述她的故事，而不應允予合作，最多就是向她解釋爲甚麼要拒絕她的理由。他並該訴之於女性的尊嚴，設法使她從犯罪的感中解放，說服她在結婚之前，向與她結婚的男子懺悔，承認過錯。於是，她的未婚夫，完全明白，並寬許她的良好意志而原諒了她。否則，如果他沒有這付魄力要原諒她，他就簡單地一走了事。

日本是另一個把處女膜的獻出，視爲對一個愉快的婚姻，甚爲緊要的國家。因此，準備結婚的新娘，如有必要，最後就得出之於人工製造處女膜之一途。

東京有一個婦科整形外科醫生松久保，最近舉行了一個慶祝人工處女膜萬次手術的宴會，他說，他之所以如此，是「出之於對婦女受苦之人道主義的同情」。他說，「生命是對女人不公平的」。

他創造出這一件小小的奇蹟，既不是將身體的肌肉紮緊，又不必使用整形術。這種外科手術，取費約八十美元，時間約用半小時，當局部麻醉藥消失之後，病人即允許回家。

至於在美國，需要施用人工處女膜補整術的並不多。根據金賽博士的統計，近有百份之五十的受訪問的女性，在婚前已有性經驗。這些女性中之大多數，當然比普通女性結婚的年齡較遲。但有很多人，仍認爲處女對於一項愉快婚姻是不可或缺的條件，但並沒有同樣的堅持着在肉體解剖上的證明——出血——有如在義大利及其他國家的情形。這是真的，也有一部份男子，向他的新娘子要求他是她的第一個和她發生性經驗的人，並必須提出證明。但這是並不常有之事。絕大多數美國男子，是並不堅持要有這種證明的。

從前曾一度有過的雙重標準，現今並非成爲重要的神聖的家庭義務。一個美國男子，如果發現他的妻子是未經「接觸過的」，固然可喜；但如果她不是如此，也很少會發生問題。

當一個女子想到有隱騙丈夫的必要，施用詭計比用整形手術爲多。在過去的年月中，有人用一片海棉蘸染上鴿子血液，於某個時間放入女性生殖器官裡面，又有若干新娘子放些血液在一小塊紗布之上，在洞房之前，放了進去，最近有一個婦人供認爲了達到這個目的，她曾用了一點番茄醬，否則，她恐妨她的丈夫會向她提出諸多詢問。

另外一個女病人曾告訴我：「我十分害怕，我已失去了處女膜。我以爲他要知道我是個處女，他想由自己弄破那塊處女膜。因之，我把雙腿夾得緊緊的。想使他有個印象，我尙是緊緊的。」

在波斯，當那個決定的日子到來了，他們有另外的一種方法，以找回那失去了的處女貞操。在婚前的幾小時，波斯的外科醫生會在那女子的生殖器內，縫上幾針，到了洞房之際，肌肉因交接磨擦自然會告損裂，於是，血液必然流出，那位新郎憑了這些徵象，自必承認新娘仍屬「完璧」。

生自我的受人尊敬的思想，自有兩重標準之觀念以來，那些堅持處女神聖的人，僅是指婚前的女性，而不涉及男子的操守。

時代進步得很快，若干年月之後，人工處女膜術和其他愚蠢的習俗，都可能被送進了博物館。而處女膜切割術，或在婚前移去處女膜的外科手術，將會代之而興。

訪問賭翁先生

錄音播

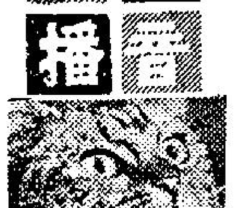

·花招·

賭翁先生，請問你，爲甚麼會有這個稱號？

賭：顧名思義，你一想就明白了。

你是否無賭不精呢？請你說說你懂得的賭博的種類。

賭：你提出來好了，相信沒有幾種我不懂的。先祖父對於賭博，很有興趣，到了先父，他簡直是個賭精，我在八歲時候，就是個賭博神童，名馳遠近，隨時可以代父應戰，而且贏多輸少。

賭翁先生，這樣說來，你眞是家學淵源了。請問，你以爲賭博是件好事還是壞事？

賭：我想反問你一句。請問，你以爲金錢是萬惡還是萬能？（記者爲之失笑）賭博是一種學問，世界要人，也常常以賭博精神處事。新聞上面，不是常有與賭博有關的名詞麼？比方，最後一張王牌，或者，孤注一擲。

賭翁先生，假如你站在那些人面前，你會不會內疚於心呢？

賭：內疚，一點也不，我們從來不以爲賭博是一件壞事，相反的，我們都以爲賭博是一件很有意義的事。

你可以舉一個例麼？

賭：可以的，賭博可以帶來繁榮，這不是一個新的理論，在我祖父時代，已經提起過了，那就是：生意淡薄，不離賭博。

七情六慾

蘇祿島上的美女

——她的名字叫伊瑪達，任何男子見了她後，都可能熱血奔騰，爲她決鬥。（五）

喬伊在那一刻中，更是大聲喊道：「你們瞧，不得了，現在海面上出現了白色的波濤。」

他聽了以後，也連忙站了起來，向海面上觀看，一看之後，果然發現海面上是出現了許多泡沫，這說明他們的船是的確進入了礁石之中，他們本來是打算將那艘船調頭的，然而，在時間上，却是太晚了。

之後，那艘船完全失去了控制，繼續朝那一路上，那些白色的浪花冲去，又見到在白色的浪花中，還夾有綠色的東西，不成問題，他們是越來越接近那些大的岩石了。

果然，當他們再看時，情形是越來越危險，這時，那艘貨船，簡直像是巨人所吃的點心，那些白色的海浪，則又像巨人的身臂，正要伸手將他們拿了起來，送到巨大的嘴巴裡面去。

他在這一刻中，眞是害怕到了極點，他知道還艘船是隨時隨地會撞到礁石的上面去了，在沒有辦法中，他祇有趕忙在甲板上，設法去抓住一棵東西，一面大聲喊着：「加斯，你快一點去想想辦法。」

「你們不要慌張，」加斯說，「我現在是的確有心要把這船駛離這個世界。」

果然，那艘船在這一刻中，便如一個柔弱無力的女人，急驟的投入魔鬼的懷抱。結果，當她越是接近礁石，他們的臉孔上，便越是濺了一身水珠。進一步，更完全濺濕了他們的衣服。

進一步，他們又聽到像大砲一般的聲音，他們的身體是受到了極大的震盪。同時，那艘船完全被擊毀。

結果，當這一撞的時候，船上的許多東西，更如雪花一般，被撞到了海裡面去。

就在這一刻中，他們更看到加斯的身體，被撞到海裡面去，正如他自己所說的，他是決心要離開人間了。

不過，他與喬伊並沒有死，而且也沒有被撞到海面去。於是，他對喬伊說：「快一點把那些人叫到上面來，你瞧，那邊是一塊大的平地，我們可以暫時躲到那裡去。」

他在說完之後，自己又往破船的下面跑去。

喬伊一見，連忙問道：「喂，你到那裏去？」

「我到下面去看看那個蘇祿島的美女。」

之後，他不顧危險，迅速的走到船下，加斯的房艙裏面去。結果，他發現那道門是已經開了。

不過，在門邊他第一眼看到的，却是伊瑪達的赤裸裸的雙腳。

也就是在這一刻中，他已經感到這艘船是開始完全解體，但是他不理這一切，他要看清楚伊瑪達，原來她實在是已經在裏面吊頸自殺了。

到了這裏，他才明白爲甚麼加斯要把這艘船駛到礁石的上面來。（本段完）

·火麒麟·

白宮的官方聖誕卡片

此爲一九六五年白宮寄發之官方聖誕卡照片。正中爲白宮雪景，卡上有總統夫人手書之賀辭：「祝君聖誕快樂，新年如意。林登·B·詹森·婆德·詹森全賀，一九六五年聖誕。」

聖經紀載及歷史旁証指出 耶穌降生的真實性

·依樺·

每年，數以百萬計的人士慶祝耶穌降生的大好日子，但究竟有多少人包括基督教信徒在內，會相信聖經上所紀載的第一個聖誕是眞實的嗎？這只是一個神話而已嗎？如果你也引起懷疑，那麼不妨讀讀下面這篇文章——

大約是二千年前的事情了，有一個人名叫沙度尼里斯，他是羅馬帝國屬下一個地方的官員，職位不大不小，當時，羅馬皇帝是凱撒·奧根斯特斯。這是一個專橫無道的傢伙，不大獲得人民對他的信心，于是全國人民都非常騷動，達到人心惶惶的地步。

在耶路撒冷城，情形更爲惡劣，于是沙氏下令進行戶口調查，乘機試探人心。在羅馬帝國來說，戶口調查是重要的一回事，凡十四年執行一次。調查後，當局便清楚知道誰要服軍役以及誰要納稅。

就在這調查進行之中，一個木匠及一位年輕、腹大便便的妻子正披星戴月，跑八十哩路，前往伯利恒登記，以她身懷六甲之嬌軀，本應不適宜如此長途跋涉的，但官方一聲命令，又有誰敢說個不字？于是他們必需在指定的地區內報到。

他們是誰呢？便是約瑟及瑪利。

但當時，果有約瑟與瑪莉嗎？

耶穌被釘死在十字架上廿年後，耶路撒冷城內不少名門望族，都自我標榜，把耶穌拉上了血統的關係，弄到亂晒大龍。

在一些歷史實籍上的紀載，對于耶穌少年的時代的家庭背景，也十分曖昧，並不詳細。至于約瑟，只說他是來自伯利恒的木匠。

他們是否虛構人物這問題不大，使人們難以解答的是——當時，只男人報名登記，爲什麼身懷六甲的瑪莉也要動身呢？她往伯利恒幹什麼呢？

答案是明顯的——先知米加曾預言救世者是在大衛城降生，那裡是伯利恒。

有些人對于那顆亮星、三王來朝及嬰孩大屠殺的事件，是證明荒誕不過的。讓我們從頭說起吧。

一位拉丁作家賴高比斯曾著了七本巨著，內容提及哈魯王下令屠殺嬰兒的事件，當時官員接到這項命令，便這麼說：「我寧願做他們的豬狗，也不願做他的兒子哩。」

究竟如何殺戮以及殺了多少嬰孩呢？從來沒有紀錄。不過，當時伯利恒城的人，只不過二千人，那麼，被殺死的嬰孩，不會超過三十名，爲什麼哈魯王如此殘暴呢？據說，當時他的腦部正患痼疾，影響了他的思想與行爲哩。

哈魯王死于公元前四年，但在石碑上的記載，沙杜尼里斯的戶口調查時間是公元前七年，那麼，耶穌的出生年份，豈不是不只一千九百六十五年前？

十七世紀初，著名的天文學家基甫納，在精密的計算下，他證明了那顆亮星是在公元前七年在天空曾一度出現過，那便是木星與土星會合的結果——它們屬于雙魚星座的，三世紀之後，即一九二五年，一位德國學者史那布爾，寫出古時巴比倫的天象圖，也證明公元前七年這個日期是正確的，由此觀之，耶穌的降生年份也確定了。

不過，無論怎樣，世上一些地方人士，認爲聖誕日是四月廿一日，又有些人相信是五月廿日，最近又有人指出，應爲九月廿九日或十月十七日。

最後勝利還是十二月廿五日，可能這是一個最折衷的辦法。

×　×　×　×

鮑辛的名作：屠殺嬰孩圖

萬·花·筒

搏鬥？謀殺？

·邵陵·

請別誤會，這不是陷地搏鬥的鏡頭，也不是迷藥澆市意圖謀殺的實踐。

圖中左邊穿件白襯衣的漢子名叫韋特利，爲美國密執安州尼斯城浸信會一間教堂的牧師。右邊穿件條花襯衫的青年，則叫西克斯頓，正在尼斯城的杜華奇克溪裡，由韋牧師主持施洗。照浸信會的規矩，領洗者要全身浸進水中，才算完成受洗手續，藉在淨水滌身之下，作一個崇奉上帝虔敬耶穌的信徒。

基督教的宗派很多，浸信會是其中之一。有些宗派舉行施洗儀式時，牧師們用手蘸水在被施洗者額上劃個十字便行了的，和另外好些宗派的牧師，則會把被施洗者全身按進水中，因而來得更爲認眞。

在夏日炎炎的時候，全身浸水當不成問題。冬天在冰冷的溪裡領洗，則需要一份很大的勇氣和決心。所以，願意在天寒地凍季節領洗的人，對上帝和耶穌，大概都有一顆特別虔誠的心。

西克斯頓正是這樣。他曾參加韓戰，負傷後被送回美國，痊癒出院，恢復老百姓的生活，最後覺得難以適應，便懇求韋特利牧師幫忙，要研究基督教的道理，想從聖經裡面，得到光照、喜樂和希望。

聽道一個時期，便到了「雪壓竹枝頭，黃鸝變白鶴」的冬天。西克斯頓急於要做正式基督徒，因而懇求韋牧師立刻替他施洗，不必等到春暖花開的時候。韋牧師見他意志堅決，勇氣可嘉，便帶領大批教友來到杜華奇克溪邊。當時，溪中已經結冰，早有幾名教友拿起鐵具在厚達兩吋的冰上鑿出一個呈長方形的洞來。韋牧師跟西克斯頓一起跳進洞中，觀看施洗的教友便一齊唱起讚美詩來。不一會，韋牧師右手把一方雪白手巾掩住西克斯頓的鼻子和嘴巴，一面用左手承住西克斯頓的腦後，韋牧師右手向下一按，西克斯頓的頭和上身便都浸在水下。由於口鼻被掩，人在浸入冰冷刺骨的水下時，是不致於因打冷震而使溪水竄進鼻子或口裡的。

韋牧師和西克斯頓在溪中耽擱好幾分鐘，曾經唱詩祈禱。後來有人詢問西克斯頓，要求告以浸在冰水裡的滋味。西克斯頓答道：「溪水雖然凍得可以，我心裡的感覺，却使我全身和暖透頂的。」

鎖匙俱樂部命案

卡特布朗著　夏綠蒂譯

三十三、死的日子將近？

之後，他將一個信封扔到我的手中，這封信是寄給卡特·獵大·史丹頓。不過，這一封信與頭兩封是不同的。於是，我把信箋從裡面拿了出來，祇見那上面寫着：史丹頓，下一次，不會是塑膠子彈了，而且在時間上也是不會太久的，你現在感覺如何呢？

當我調轉頭去觀看他的時候，祇見史丹頓非常焦急，在地上不停的踱脚。

「你該明白了吧，」他非常率直的說，「當你拿着我的錢以及我的遊艇到處去逛的時候，這封信便又來了。」

「這是在甚麼地方發現的？」

「在我的私人浴室中，」他咆哮着，「放在掛毛巾的架子上，荷曼，你知道嗎，如果一個人在他的浴室中都不能夠獲得安全，老實說，到任何地方去都不可能安全的。」

「我明白你的意思，」我用同情的語氣說，「是不是這封信從外面丟進來的，它便在那裡了？」

「是的，」他如一個瘋狂的人，去抓他的頭髮，他說：「到底是甚麼人把這封信放在那裏？」

「如果是這樣的話，必定是裡面的人放的。」我非常有理性的說，「我相信一定是其中的一名僕人，會不會是阿爾拔呢？女僕茱蒂？或者是廚房裡面的人？」

「喂！荷曼，你不要這樣瞎猜好不好？」他說，「你想想，我的僕人又何必要謀殺我呢？」

「事實上，對於這個答案，你是應該比我更清楚才對的，」我對他說，「也許這個放信的人，他本身就潛伏有殺人的嗜好。所以，我認爲在你的僕人中，可能有一個是放信的人，是不是？」

他站了下來，仔細的望着我，後來，他說：「我想你的話也許是對的，那麼，讓我去把他們叫進來，由你仔細來盤問他們，看看到底那一個是放信的人。」

「我倒是有一個比較好的意見，」我說，「我們到客廳去。在那裡我們可以靜靜的喝酒，你對於偵探學也是非常認識的，如果到了那裡之後，假如其中有一個僕人是放信的人，那麼，他一定會出來探聽消息的。」

「謝謝你，荷曼教授，」從他臉上的神色，我知道他對於我的話，實在是有點不大同意，後來他又說：「我想到花了錢把你聘了來，祇是這麼做，我眞是要把我的心剖出來的。」

到了這裡，我冷靜的問道：「你眞的是用你自己的錢嗎？你這筆錢難道說不會是你股東的錢嗎？」這時他望着我，他說：「啊，原來今天下午你是聽到別人對我的謊言，喂，老朋友，既然如此，等一會在客廳中喝酒時，你可以把你所聽到的一切講給我聽的，是不是？」

吃角子老虎的新用途

戀愛顧問

向女友送禮 應該送甚麼

金夫人：

我是一個職業青年，以前從來沒有交過女朋友，可能因爲我生成怕羞的關係吧！而現在我想開始嘗試一下了，點知一開始我就碰到了很多問題，不得不請你來教我。

最近我經由朋友介紹，結識了一位M小姐，我見了她頗中意，而她對我似乎也沒有什麼壞印象，因爲我們在朋友安排之下見過幾次面，大家一齊飲茶看戲消遣，一直都表現得不錯。我的朋友幾次促我主動向她進攻，說她對我的印象不壞，要我加緊追求，勿錯過機會，但是我自己又很怕醜，無法拿出單刀直入的勇氣。有人教我寫情信給她，但我又不知點寫，只寫過一封普通普通當是問侯的信給她，但她又沒有回信，不知她的意思怎樣，使我非常不安。又有人教我趁聖誕節或新年送禮物給她，但我又不知道送什麼才好？眞使我急壞！最怕送給她時她不要就沒面子了。你說是嗎？

所以現在我有些問題，不得不向夫人請教，問題如下：

㊀M小姐對我怎樣呢？爲甚麼她不回信給我呢？

㊁我可否在聖誕或新年送些禮物給她？送些甚麼好？

㊂有人說假期去郊外旅行，是男女增進感情最快的方式，是嗎？你說港九郊區那裏比較好去呢？

弟PKT上十二月九日

答RKT先生：

記得以前我在本欄答覆讀者的問題時說過：男子沒有勇氣是不受女性歡迎的。這是將男性氣概具體化之一的說法，害羞，是一個時代青年尤其是男子所不應有的態度，你應先自驅除這種不必要的畏怯心理才好。但我又得特別聲明一下，就是也千萬不可誤解我上述「勇氣」這兩個字，否則追求異性「勇」到近於色狼的行徑，又所不取。至於如何表現？則任何一個有理性的青年都應知分寸的了。你的問題，我看如下：

㊀M小姐似乎對你的印象不錯，否則她不會和你見面，交際應酬多次。不過你隨便寫些問候信給她，你想她怎回信給你？是否有回信的必要？如果你的信言之無物，也的確使她難於作覆的呢！所以她到不如不回信了，我看還並非表示對你峻拒的跡象，你大可放心，當沒其事可也。

㊁我國哲人有說交淺尚不可言深，何況物物授與？我看你目前與M小姐的交情尚未達到可以送東西的地步，你且寄一張聖誕或賀年卡給她如何？對增進感情也是有些作用的。慢慢來，不可亂聽別人的所謂「計仔」。

㊂這點很常是對的。什麼地方想我不能介紹，其實你約女友時徵求她的意見最好。

·金夫人謹覆·

新華·豪華
今天獻映·聯美巨片
空前香艷大胆風流暴露傑作
最靚玉女 蘇珊具茜 最新傑作
玉女偷情
香艷浪漫！徹底解放！
是一部看得你心頭發癢的電影！
明天早場 新華 平價原色 豪華 夜無私時·半人語

皇后·麗聲·皇都
輿論好評：熱鬧！緊張！好笑！
笑聲哄堂 2·30 5·20 7·30 9·40
票價增：一元七至四元
「金手指」··霍科比 領銜
飛行大競賽
霍士王牌！聖誕巨獻！全部七彩
明早 皇都 歷劫佳人 麗聲 雄兵蠍蠅 皇后 奇花結緣

樂聲·新聲·國華
今天映 武俠皇牌巨片
近衛十四郎代表作！
俠義精忠劍
奇兵進攻，詭計百出 殺聲震天，誓死對抗
兵刃交加·死命相搏 片上中文·請早訂座
主演 米高朗頓 朱摩露
獨家首輪獻映 哥倫比亞槍戰巨片 虎膽雙雄
明天早場 樂聲 洪水猛獸 新聲 快樂青春 國華 錦繡山河烈血士

利舞臺·樂宮
利舞台 今天五場放映 樂宮 今天四場放映
美高梅出品到處賣座熱鬧笑片
傻兄傻弟
肥瘦明星 羅路哈地不朽傑作
觀衆測驗一九一鐘內大笑二〇五次 欲免向隅請從速定座
明早天場放映 利舞台 名花有主

東城·快樂
連滿！請早！
美國國際公司 安樂公司發行 鉅獻
英法歌星 法蘭基阿華龍 領銜主演
紅粉金靴 艷麗七彩
花花公子一女參加美國演藝獻色·渾身解數！
明早 東城 大機場劫案 快樂 怪手戰·艷鑑

中央
今天最後五場 粵語武打巨片
于素秋·黃河·任燕·尤光照 聯演
俠盜半天雲
環球戲院明日映
明日七彩香艷巨片 神秘電影 玄妙秘密不可言
陳村三種水 飽觀 新馬仔·林丹 主演

新世界
今天五場續映
美國歷史上最血紅戰役 人白上一驚
尊榮 蔡楓 奧哈拉 演
無敵鐵騎軍 中文片上
深入敵陣勇可埋血馬人 不當身仰戰翻

百老匯·京華·黃金·樂都 四院仍映
邵氏出品 香艷笑倫理喜劇
百老匯·京華 加映十二點半
風流丈夫
陳厚 李香君 杜蝶 主演
好丈夫更要睇！風流丈夫要睇！
片中有最新歌舞 極耳目之娛

耳鼻喉尿病
（鼻塞鼻血）（喉痛濃爛鳴 喉症保証速愈）
（診藥三元） 小便刺痛 流白 一切尿病 保証根治
以上各症·最新儀器 免費檢驗·歡迎問症

祖傳中醫 岑國良 古方專醫·一服見效

工商日報 資格夠老 消息快確 言論公道 出紙多張 只賣一毫

醫藥 分類廣告

國寶 今天獻映 新蒲崗遊樂場側
榮獲三大獎 風擊戰片
紅巾特攻隊
影帝申榮均主演
驚人立體戰爭場面初見銀幕
明早場 將軍面頰 公餘場 鐵男怨女

東方 狂禮拜 請早場 滿
榮獲七項金像獎 彼得奧圖·亞力堅尼斯·安東尼
哥倫比亞七彩巨片 沙漠梟雄

百樂門 今天禮拜請早
伊莉莎白泰萊 空前大胆之作
瀟湘雲夢 美翠七彩片上中文 李察波頓合演
明天二十四點早場 詩禮傳家 十二巨星精彩演出

麗斯 昨日滿今請早
聯美艷俠槍戰巨片 兩點半 三點半 五點半 七點 九點
尤伯連納 史提夫·麥昆 主演
七俠蕩寇誌 片上中文 特藝七彩
明早驚險彩片 血海逃龍

男元氣虛退化 人弱
哮喘久咳
肝炎 胸痛 腸胃痛
家傳秘方 世醫伍仁 臟腑痛
卅年臨床經驗 久咳體弱專科

婦科特效藥
洪冠洲 中環德輔道中一一七號二樓

莫梁禮碧遜君
頭部疾病專科名醫
腦耳鼻喉

客串高歌

但是，昨天晚上我喝醉了酒，如果不是斯斯來扶我，我怎會錯地方，進了她的房中去？

我把這個意思告訴李炳，李說：「這就叫做潛意識，也許你平日就一直神往她房裏的那個小天地，所以在意識朦朧時，就會做出不由自主的事。」

「那麼，斯斯呢？她爲什麼不叫醒我？讓我一直睡到第二天！」

「大概斯斯那晚根本就沒有回家，你看，她和那個男人是多麼親切？」

「我眞不相信！」我口中說強，心裏實在很相信李炳的話，可笑我醉得不省人事，還以爲豔福飛來呢！現在眼看見斯斯投在別人的懷裏，眞有從未有過的難堪。

我仍然想着有什麼可以打聽出斯斯在那間做事。音樂台的咪忽然傳出聲音：「請蘭蕙小姐客串唱歌。」接着有幾聲掌聲附和着。

我沒有在意，台上還沒有動靜，不久，擴音器又傳出聲音說：「再請蘭蕙小姐客串唱歌。」四邊的掌聲開始熱烈起來。

但一個令人意外的場面卻在我眼前展開，原來，這時被兩三位紳士簇擁到音樂台前的蘭蕙小姐，却正巧就是斯斯！

李炳在與菲姆談得入神，我推他看看，他也呆住了。

「最少。」我說，我們已把握到一個資料，她的藝名叫做蘭蕙。」

「且慢，你暫時不好太衝動。人有相似物有相同，你看清楚她是斯斯了嗎？」李炳說。

「那還會有錯的呢？」

「最好還是再弄清楚些，你還記得認錯了碧碧那次的經驗嗎？」

李炳說得有道理，但我眞不相信世上有那麼多巧合的事。這時蘭蕙已經唱完兩枝歌，她那個長着八字鬍子的男子上台接她回到坐上。我突然想到一個辦法，立刻向門外走去。

李炳他們莫名其妙地目送我外出。不多久，舞廳裏的夥記到蘭蕙跟前低聲說了些話，蘭蕙也站起來隨着他去。

當李炳再見到我回來時，問我去了那裏，我說：

「是爲了要証明蘭蕙是不是斯斯。」

「答案怎樣？」

「答案是：蘭蕙就是斯斯。」

「怎見得？」

「我剛才到外邊打了個電話找蘭蕙，當她來接聽時，正是斯斯小姐的聲音。」

「你和她談了些什麼？」

「我不好意思揭露身份，胡亂談幾句，就說是搭錯線放下聽筒。」

一直沉默的菲姆，這時忽然叫我們看看，抬頭望時，祇見蘭蕙和同來的幾個男友要走了。我着急了起來。

蘭蕙和其中一個唇上長着短鬚子的男子，很親密地相扶而行，邊行邊笑，自然，她並沒有注意到坐在一隅的我，眼看着她們已推門外出，我能夠眼光光就讓她們離去嗎？如果不知道她們那裡去，今晚眞睡不着了。

搭錯線

利鎖

（一天完小說）

南武

北角道一所高貴住宅裡，燈火通明的客廳，坐着一男一女。男的祇是卅多歲，女的四十開外。女的在嗚咽着道：「阿譚，我給你害死咯！」

「哈哈！六姑！願賭服輸，這關我什麼事啦！我早叫你贏了就收手，唉！你快點替我想辦法，借三、五千元給我。否則，我眞的要死了。」

「六姑，你不會向你事頭借嗎？」譚魯千道：「你事頭是個濶佬。」

「哼！」六姑哼一聲道：「他去了祖家渡假，我怎能向他借！」

「什麼？」譚魯千腦筋一閃：「六姑，那麼他的寫字間怎麼辦？」

「一關起來，每天我去收信，打掃一次。」六姑沒精打彩地答。「啊！好極！好極了！」譚魯千道：「得！得！我救你！有辦法。」六姑聽了奇道：「你願借錢給我嗎？」「是的！」譚魯千道：「祗要你借老板的寫字樓給我用一個禮拜。」「一個禮拜？」六姑道：「你給我多少錢？」「借三千塊你。如果賺了那批生意，再送二千。前後是五千塊。」

「什麼？一個禮拜五千塊？」「是的！」譚魯千道：「你一千事不必管，祇是借寫字樓鎖匙給我就行了。」

六姑想不到自己輸精光了積蓄，欠姊妹三千塊要還，現在譚魯千願借三千塊給她，祇是借老闆的寫字樓一用。嘿！多便宜。

譚魯千很爽快借了三千塊給六姑，六姑自然也是爽很快交出老闆的寫字樓鎖匙。六姑的老闆是外國富商，他們兩口子，經年必然有六個星期的休假。六姑是他們的管家，所以老闆渡假去了，六姑就統管半山住宅和寫字樓了。

自從六姑發出鎖匙的第二天，譚魯千和他的助手吳小姐，一個小斯阿九仔，就進駐這間中區華貴大廈的××洋行隸××國的領使辦事處了。

「早晨！譚買辦！」還是穿着整齊制服的小斯阿九，見到譚魯千的稱味。

「唔！阿九，你的衣服弄整齊些！等一回，有一位客人來，你得斟茶，遞酒。」

「知到！譚買辦」

時鐘剛敲過十下。經理室裡傳出一陣陣的急速打字機聲。小斯阿九叫道：「早晨藍主任。」

「唔！」藍主任是用鼻子應了一聲道：「譚買辦在嗎？」

「在！請進去吧！」小斯阿九推門請主任和一個胖子進去。

「啊！龍先生！請進來！請進來！」這是譚魯千的聲音。「BOY！快斟茶！」

譚魯千招呼龍先生坐在長沙發，遞上南美上好雪茄。龍先生第一句：「譚買辦，貴領事館的印刷品，必需用牛油皺紋紙印，嗎？」

「不錯，我們領使指定的。」

「這種紙，祇有貨行有，我在外邊沒有辦法找到。」

「呵呵！這種紙是敝行總代理的。但是，老細生意多，想找一位敝總經銷。可惜，沒有適當人選。」

「啊！譚買辦！敝印刷廠可以嗎？」

龍先生搶着問。

「哈！龍先生，你有興趣嗎？」

「有！有之至！如果貴行給我總經銷權，每月包銷二百噸以上。」

「這個問題？」譚魯中作攷慮狀。

「老譚，」藍主任道：「龍先生是殷實商人，他有資格做總經銷的。」

「是嗎？」譚魯千道：「那末，我們先來一百噸吧！說總銷就請龍先生公司做吧！」

「啊！好極！好極！」龍先生如執金般散喜。

「呀！老藍，」譚魯千叫道：「十點半了。你將現金先存銀行再談吧！」

譚魯千開了夾萬，嘩！乖乖，五百元鈔票一大疊，一百元的一堆堆。龍先生看得呆了。

第二天，龍先生又來了。這次他帶了現錢來定牛油皺紋紙了。因爲這種紙，比市面平得多。龍先生是個貪婪的商人。龍先生道：

「譚買辦，我想定五十噸，你的意思怎樣？」

「好的！吳小姐，請你交合約給龍先生看。」

「啊！譚買辦，英文合約嗎？」龍先生們然。

「哦！敝行老細不懂華文，所以必需英文。」

「譚買辦，我不懂英文，你可否解給我聽？」

「啊！這合約和你寫中文的一樣。這兒是價格，這裡是定金，還是總經銷權……」

「是！是！」龍先生在合約上簽字了。龍先生道：

「這兒有三萬五千元的現鈔，請點收。」

「吁！龍先生，爲什麼貴公司不寫支票來呢？」

「啊！這個……這個因爲……因爲敝行是家庭生意。小弟想……想有點好處，所以不用支票。」

「啊！得！」「一樣一樣。」譚魯千叫道：「吳小姐，打一張收條。」另一方面對藍主任道：「阿藍，你等一回，陪龍先生到銀行，入了這筆款子，之後，你們在大央酒家等我。」

於是譚魯千陪笑道：「龍先生，這是收據，但是我們大班未回來，請你和藍主任到大央酒家等我好嗎？」

「啊！啊！好的！好的！」

這宗買賣是成功了。可是兩天之後，龍先生再到××洋行寫字樓的時候，祇有一個堀沉沉的女人在那兒織毛綫衣。龍先生吃了一驚道：

「大姑，借問：譚買辦在嗎？」

「什麼譚買辦，這裡根本沒有姓譚的。」

「什麼？什麼話？譚買辦是這裡的華經理。」

「哼！你發攞嗎？」六姑道：「我們這家是乜國領使館。沒有華人經理的。」

「什麼？」龍先生急得滿頭大汗道：「前天我們才簽了一張合約，我交了三萬五千塊錢，」

「活見鬼，本洋行在休息期中，怎麼會有錢銀來往。你這個人一定是瘋了線。」

「什麼？什麼！」龍先生用力推經理室的門。可是，也是鐵將軍把手。

「喂！你別再動手動脚，我叫警察拉你的啊！」

「大姑，你們老闆呢？」龍先生額上汗像白豆般大。

「哼！我們的老板在歐洲渡假。」

「吓！哎約！我……我真要報警了！」「你們是騙子！是老千！」

「你們……」

龍先生果然帶了警察來。一個警察問六姑道：

「喂！你們老闆呢？」

「我老板半個月前離開這裡回祖家渡假。」

「對呀！那會有人做生意。」

「唉！警察先生，眞的，我前天交了他們三萬五千塊錢，一個姓譚，一個姓藍收了的。」

「哼！警察先生，這個人鬻綫的。這裡祇有我一個人看守。你看見過我嗎？」

「你！」龍先生道：「你就沒有見過我嗎？」

「那末，你一定攪錯了！這裡沒有姓譚，姓藍的人。」

「警察先生！」龍先生道：「拉這個女人去問話吧！」

「什麼話！哼！定是老千婆。」

「你這傢伙，我是正當人家，我要告你，怎麼叫老千。」

警察道：「龍先生，我帶你到銀行查查吧！」

龍先生垂頭喪氣跟警察走。銀行提供的消息說：「××洋行的地址是在西區的。」

「龍先生，你這回上當了。」

「弊！弊！」龍先生叫道：「我還簽了一張合約給老千們！怎麼辦？」

警察們雖然想幫龍先生的手。可是，老千們的佈置周密。龍先生祇有一個人，沒有人見証。沒有辦法証明在什麼地方交錢的。結果是賠了夫人又折兵。

大千世界

塡塞苦

藍鳥圖　南翁詩

塡塞教育令人驚，小小兒童食量輕。英數化中堆滿腦，頭昏肚漲病難行。

熱辣樓賦草

鄧信德主

禮讓運動賦

（以留字爲韻）

你係職員，人皆客仔。要似良朋，莫如惡鬼。係人都讓三分，大衆原爲一體。點可瞪眉突眼，亂咁稱雄？必然笑口依牙，總之講禮。

就係車中，與乎站上。唔論幾時，都應一樣。無時不顧幫忙，有事亦須原諒。巴巴閉閉，便成緊緊張張；喜喜歡歡，該要謙謙讓讓。

大力推開，高聲質問。一定唔係，兩家不忿。倘如死敵相爭，眞係生人莫近。拳來脚往，不傷亦必失魂；額裂頭崩，唔死顯然夠運。

好意幫忙，誠心尊重。最好招呼，絕唔玩弄。嬲人不可亂嬲，送佛必須送遠。喝神喝鬼，乃不好之行爲；講禮講儀，是最佳之運動。

亂談

在遊客酒店之內開賭論

速日來，好多人行埋都係傾談香港是否會開賭，有少部份人相信一定開唔成，因爲全港之教育界，宗教人士，街坊首長……都不贊成，認爲賭禁大開之後，社會秩序將更難維持。

另有大部份人，則相信今勻開賭一定開得成，因爲香港工商業不景，地產跌價，影响則香港政府出現財政赤字，而最攞胆者，係香港客每週過去澳門賭錢，即係替澳門做運財童子，將銀紙猛咁搬去澳門，如果在香港開賭，則可以阻塞此漏洞，將爛賭仔留住在香港賭，唔使去澳門賭，肥水乃不致流去別人田焉。

香港賭，係會開賭都唔定。兩種觀感，見仁見智，現在當然不能遽下斷語，

或者老夏曾經主張在市區內開賭，現在忽然又諗到一個問題，香港開賭，據說主要係吸引遊客，而開賭之地點，在大嶼山或西貢，凡係有賭場之地方，一定附帶有各種豪華建設，如酒店，夜總會，酒家……之類，假如將來大嶼山或西貢，建設成一個豪華之娛樂區，將遊客全部吸引去賭場，遊客又就近住在賭場附近之豪華酒店，吃喝玩樂，全部就地解決，是則對香港市區內之生意，豈不是有甚大影响？

現時港九有幾十間專門接待遊客之酒店，設備豪華，皮費甚重，如果遊客全部去賭場玩，住近賭場之酒店，宿於斯，食於斯，玩於斯，賭於斯，則在市區內之遊客酒店，攞大泡和去住乎？豈不是日日拍烏蠅，生意淸淸？

所以，老夏現在主張，賭場最好設在各遊客酒店內，即係凡大規模之遊客酒店，一律附設賭場，有輪盤，番攤，骰寶，使遊客來到居住，即刻可以耍樂一番，毋須遠去西貢或大嶼山，便利到極。

賭場設在遊客酒店之內，有一點好處，係窮鬼唔敢入去，祇有濶佬然後敢入去賭番兩手，事關遊客酒店都係設備豪華，有阿差守門口者，三個錢衫兩個錢褲之人，自然唔敢行入去，有胆入去，即係此種賭場，永遠唔會使窮人受害，輸錢者，祇係一般紳士淑女，或者一般充紳士淑女之「石狗公」而已。社會人士所以反對開賭者，怕賭風氾濫，打工仔都受其害而已，如果賭場設在大規模之遊客酒店，則遊客之生意可以做到足，香港有錢人之生意，一定有得做，即係對打工仔作仔之人窮鬼之生意則一定有得做，而政府亦唔使傷腦筋去搵開賭之地點焉。

夏灣月

有怪論怪

藍色日記

一夕風流獲千金

班婆見勢弱，怒從心上起，惡向胆邊生，竟施霹手，余閃避不及，被控制要害，無法逃避。祇有鼓其餘勇，以達目的。余在劣勢中，唯有逆來順受，誠和事也。

早晨，我又醒而起床。失去班婆所在，余在套房中搜索之，並不見。忽見檯面有支票一張，並支票千金。余畢哈哈大笑。余遂俯頭望傷勢，則覺未免不值矣。余觀其信，知彼二時半已舉人，並留電話，再約後會之期。余心有以報復之，將作一週之養傷，以免他日搏殺，以還英雄。余看時鐘，祇七時許矣。余乃再度上床作假寢。

一覺醒來，已是十時許，余急梳洗上班。但傷痕甚猪。此一雖虎也，確非易與也。乃匆匆入辦公室，則客似雲來，有王后，有經紀陳，秘書對余曰：「左翁，關大狀謂有急事欲見汝也。」余曰：「駁電話！」秘書又曰：「三世姪亦搵汝甚急也。」余曰：「接豆皮陳之酒店。」秘書再曰：「左翁，別墅亦有電話來，謂有緊要事也！」余曰：「不必多提，總之先接往酒店。」但話尤未了，而電話已响。余曰：「何人也？」而對方則答曰：「汝不識我乎？」余一聽，明明也。乃曰：「明明，汝病體已好否？」但對方忽怒曰：「誰係明明？」余聽之，又似明明，又不似明明。余曰：「喂，明明，勿作開玩笑，老夫工作甚忙也。」明明始日笑：「我今日出院矣，汝要我，請到唐伯※。」余曰：「甚佳！中午留汝也。」余立刻收綫，秘書接通電話耳。余曰：「林世姪乎？」對方曰：然，余世叔，西藥事如何？祖國在北方打得緊，而傷亡甚大，快要藥物。汝立刻來酒店可乎？」余曰：「汝來較佳也。」林世姪曰：「可，請稍候余等。」余收綫，正欲打往關大狀，而王后已嬲爆爆入來矣。余曰：「王后，稍候亦不能乎？」王后曰：「外國酒店經理急需六十萬按金也，爲何汝之支票尚不開出？」余曰：「六十萬支票，早已交關大狀，何必問老夫。」王后曰：「汝之六十萬，又開置業公司，又開酒吧，大狀曰：不足應付。」余曰：「汝等眞傻，先開六十萬保証金，然後再支往開酒吧，不遲也。」余立刻叫秘書，接通關大狀電話。余責關大狀曰：「糊塗，六十萬支票不夠也？」關大狀稱，尚需二萬地租，二萬大班黑市，三萬交易，六萬王后傭金。汝豈能責我乎？」余曰：「汝不應將小露酒吧事告王后也。」關大狀曰：「彼等自己斟者，與小的無涉。關於酒店事，請即開十一萬支票，另外本人手續費，十三萬元爲妙。」余火紅火綠曰：「難道汝連十一萬亦無乎？」關大狀笑曰：「余之美股正在上升，豈能賣出乎？左翁，快過水，勿延，否則明日合約失效，則老爺損失不貲矣！」

傷痕纍纍實慘悽

包先生

熱情溫暖

龍公作

劇壇隨筆

武俠片開始走下坡了

江紫楓

自從台灣支持香港的粵語片後，便有不少製片家，向台灣娛樂市場動腦筋，而根據台片商要求，一貫來都是以武俠片爲主，於是，那段期間，向台灣出路的製片家，紛紛拍武俠片，你拍我拍之下，橋段差不多的武俠片，便一套又一套的運往台灣上映，有人以爲這是生意眼，這是一個打得响的如意算盤。然而，對於這些千篇一律題材，而又不重主題製作的武俠片，如果長此下去，儘管台灣片商有心

片，紫楓日前曾有說過支持，觀衆也無意再看，當時，有人認爲：這是紫楓杞人之憂，事實如何呢？前兩天，和一位以台灣爲主要市場的製片家閒談時，他對紫楓說，千篇一律題材的武俠片，台灣觀衆，最近眞的漸漸不感興趣了。

當然，紫楓不是有先見之明，祇是憑着多年來耳聞目睹的一點經驗而說，台灣觀衆，所以對香港的武俠片漸漸提不起興趣，原因當然不少，其一，題材太單調外，更有的是演員總是那幾個。最主要的還有，一些欺人自欺的導演，將日本片的情節、鏡頭處理等，搬過來，滿以爲這是可以吸引觀衆，怎知，這些「日本技術」，在香港還可以欺騙香港一些觀衆，而在台灣，其中不少觀衆，對日本片起碼有一點印象，可以說，比國、粵片印象深刻，因此，對於這些「搬字過紙」式的情節，當然有一個反感。

說來，台灣片商，當日所以支持香港的粵語片，主要原因是希望以這些粵語片充市場，限制日本片，這種方法，本來不俗，然而，一些製片家們，初期還拍得一些不俗的片來，如今，有一些的確可以說，除了演員服裝，面孔不同，給人印象和日本片差不多，而技術製作，更比不上日本片，正所謂東施效顰，已經使人反感，再加上有那般多因素，這正如那位製片家，非常感慨地對紫楓說：「如果再這般下去，眞的會自取滅亡。」

這當然不是聳人自愛，事實的確如此，當然，目前粵片的台灣市場，仍是主要於武俠片，但武俠片有題材，製作，多發掘一些新演員，多給觀衆看新事物，是要愼重考慮的，不能單以甚麼彩色寬銀幕而作號召，以大牌明星作票房的，更不是這個時候。

（張文傑君：紫楓是一個俗不可耐的人物，的確是一個市儈，故對任何影劇，總是以生意眼來談，憑良心說，每一個製片家，所以拍片，在宣傳上大動腦筋，向各方面有關人士拉攏，目的是希望那些人爲這部片謀好話。因此，以紫楓個人認爲：如果是一個眞正以藝術角度來寫影評的影評家，絕對不能看試片，否則，領了人家的人情，寫來便變了質，更且，也是我個人認爲：對香港的電影，不能將國際的相提並論，更不能將外國的書本理論，那些有藝術眼光的影評家，應多些瞭解香港的電影。）

金露華婚後的感想

東維

跟影帝威廉霍頓合演「野宴」而聲譽鵲起；跟泰隆鮑華合演「琴韻補情天」而使人歷久難忘；這位艷冠影都的「好萊塢愛情片聖手」，追求他的英俊多金底男士不知凡幾，她都沒動心。——但是，這次，在「弄情記」剛剛殺青後，金露華突然閃電結婚了。

「我現在宣佈你們成爲夫妻。」白髮如銀的老法官以柔美的音調說出。聲音傳過科羅拉多八千呎的高山——一對新人似乎是站在天堂的門階上。

遲來幸福最完美

金露華與丈夫——六呎三吋高，頭髮總是微亂的英俊的英國人李察約翰遜「萬種風情一俏傭」男主角——走下石階，步向他們充滿幸福的將來。

從來不會對婚姻抱怨的好萊塢最神秘的女明星，終於做了卅二歲的新娘。一些愛管閒事的人所加於她底諷刺與攻擊，全部過去了。

金露華認爲：結婚是人生最神聖的，是只能有一次的大冒險，它必須是最完美的。當你走進教堂時，你已步入人生的另一旅程，永遠不能再回頭。

「我是個天主教徒」，金不只一次的說，「因此使我對婚姻如此的愼重，如果我結婚了，必須服從我的宗教，永遠不能有第二次的結婚。」但金結婚的對象呢？不但是非天主教徒，而且還是離過婚的男人，兩個孩子的爸爸。因此，金不能在教堂裡，而必須在屋外結婚——離開天主。因此，她與三十七歲的新郎，在白雪皚皚的山上的小教堂門外，舉行婚禮和派對。

二「半」原從一體分

婚禮在下午三點十三分開始，這是金安排的。她認爲「十三」是她的吉利數字，甚至於搭乘飛機，也一定要十三號座位，否則絕不上機。如她一生中最重要的日子，她當然不會放棄「十三」這個數字。

法官在莊嚴的宣讀誓文，新郎新娘交換誓詞與戒指。戒指是由金絲和銀絲織成一圈，它具有特殊的意義。金露華說：「代表二顆永遠不變的心，他們的生命從此仍合歸一體。」金露華的誓詞有些特殊的地方，她作了傳統性的允諾，愛她的丈夫，忠於她的丈夫。但——但不服從他。

諒助敬愛感神佑

結婚舞會在一輛大拖車中舉行。金露華說：「我眞快樂！在戶外舉行婚禮，自由自在。」她似小貓似的挨近丈夫身邊說：「我覺得在戶外比室內更接近天主，何況我們兩人又都喜愛戶外的大自然。」

李察以令人喜悅的英國腔說：「當人們結婚後，必須相互尊敬對方，要安排對方感到滿意生活，有時要犧牲自己的意見來遷就對方。通常，男人是一家主，對我來說，這並不是代表我可以對每件事都發佈命令。」

金露華微笑的答說：「李察是適合我的男人，是我等待了這麼久所希望的男人，過去我也曾談過戀愛，但李察則完全不同，我們之間有很多相似之處。最眞誠的愛情不僅是相互吸引，還要相互了解，我們之間就是兩者都有。」說完，對李察含蓄的笑着。（愛，必須以敬爲基礎，能了解，才能諒助。）

有郎小姑居處終

大家都曉得李察曾與卓別靈的女兒二十歲的嘉露琳談過戀愛，並論及婚嫁。遇到金露華後，這一切都過去了。他說：「我從沒見過像金這樣美底女人，她每一分鐘都令人感到興奮愉快，她與我所見過的女人完全不同，她有多方面的才華，對於許多女明星所不喜歡的事情，她也喜愛，而不是僅喜歡小貓和小狗和手飾。她美麗，又能體諒人……我非常愛她。」於是，他們結婚了。

風流丈夫

連環故事

四　當陳青雲船在香港碼頭泊岸時，吳、蘇先後趕來接船，陳剛待下船，一眼瞥見兩位太太同在岸上，大驚失色，急忙縮回艙去，請狄仲華與茶房阿薇（李昆飾）下船設法先將蘇菲亞支開，然後再作出望外狀，下船見吳。

林黛音容猶在　杜蝶演技進步

邵氏公司推出的七彩闊銀幕言情大喜劇「鳳流丈夫」一片，已在「麗聲」、「金」等四大戲院獻映，由於彩色絢爛，演員陣容至爲堅強，導演手法奇巧突出，所以賣座鼎盛，四院爆棚。

該劇是由陳厚與蒼霖、演美人李香君以及新林黛杜蝶共同主演的。陳厚從影已有十年以上歷史，李香君亦係擁有觀衆最多的艷星，他們的演技精湛，爲觀衆所熟知，用不着多事介紹。

這裡且說新林黛杜蝶因爲她貌似影后，且係青梅竹馬兒時友好，所以在邵氏公司多方面物色之下，請她來完成林黛的遺著。可以說她還是新人，過去從未在銀幕上露臉。

她自從加盟邵氏後，爲林黛續完的傑作，計有「寶蓮燈」，以及「藍與黑」，而她自己担綱主演的，則有「怒海情仇」與正上映的「風流丈夫」。

「寶蓮燈」早已推出，杜蝶的造型，自然是以林黛的馬首是瞻，至於劇情中的表現，聲音笑貌，亦自然是亦步亦趨，仿效林黛，才可以使得「寶蓮燈」的風貌，一氣呵成，完整無缺。杜蝶的摹仿，在「寶蓮燈」中是成功的。但在「怒海情仇」中，杜蝶的演技，亦多少是效法林黛，在「翠翠」中的造型，天眞無邪的愛戀熱情，林黛那一種痴戀的表情，那種任意的，是優爲之的，但杜蝶不由他人聲辯，令人看了以後，有一種林黛的風型猶在之感，這也是杜蝶的成功之處。

娛樂圈

蘇菲亞羅蘭與馬斯杜安尼合演新片「結婚進行曲」有一段不平凡的戀愛。

牛大嫂穆虹赴美拍電影

國聯 影業公司主持人兼導演李翰祥及女星江青，於十八日晚上由台北返港，今（十九）日中午在九龍金巴利道樂宮新廈新麗琪餐廳舉行一個記者招待會。據悉李翰祥將在記者招待會上報告國聯的新製片計劃，「西施」的發行情形以及江青前往星馬各地爲片登台事宜。

國泰 機構旗下小生張揚與藉星劉恩甲，已於昨日乘機赴台北，拍攝「落馬湖」新片外景，他們此行赴台曾兩度改期。該公司的女星林翠，已由泰國曼谷拍片後返港，她主演的古裝新片「蘇小妹」，已恢復拍片工作，進週來正在加緊拍攝，因她將於本月底赴台拍攝另一部新片「原野游龍」的外景。

「牛大嫂」 穆虹，已於十六日離港前往美國，據她臨行在機場對記者表示：外傳她已秘密結婚的消息是完全不確實的，她說她此行赴美是和美國女作家莎拉夏里絲合作撰寫一本有關大陸人民在鐵幕生活情形的書，該書的中文由她寫作。同時，她更應美國一位電影製片人的邀請，前往洽商有關拍片事宜。她又透露美國製片家請她演出一部新片，這部影片就是以林語堂著作「逃向自由城」所改編，故事是以大陸難民逃亡潮爲背景，請她担任片中女主角。

早在五月中，台北曾有消息報導，美國環球國際影片公司計劃將林語堂這部「逃向自由城」的著作小說改編拍攝影片，該公司製片人致函台北中影公司商洽合作拍攝，並提出穆虹爲該片中的理想主角人選，但後來再沒有有關此事的新消息，現在穆虹說赴美與一製片家商洽拍攝這部「片逃向自由城」事，是否就是前傳的環球公司，她並沒有說明了。

水銀燈下

李居安學過刀馬旦

李居安是仙鶴港聯的基本演員，我前天在片場看見她，這位似曾相識的女影人，在離鳳鳴的時候，我已經見過她了。她現時比前更美，我問她現在有沒有登台演戲？她說：暫時沒有這個打算，因爲現跟仙鶴港聯簽訂了長期演員合約，所以，要專心於第八藝術。可是，對於粵劇的藝術，始終仍未忘懷。換句話說，如果有機會，則再次重上舞台。她在仙鶴港聯一年拍四部片。她登銀幕的處女作是「六指琴魔」。且一連拍了三部，跟着又拍了一部「無字天書」。她在未來港前，曾經在台灣的一家國劇院畢業，她與國聯的鈕方雨是同一時期的同學，她在國劇院中，是學刀馬旦，所以她的武功，是相當高超的。由台灣來港後，即加入離鳳鳴登台演戲，在該班担任花旦。李居安和電懋的李芝安，其藝名僅差一個字，然，但更恰巧的是二人的身材也是差不了多少。她在仙鶴港聯演出過的影片大部份是武俠片，不是時裝片，不過，她也希望演時裝戲。

她雖然是已有良好的武功基礎，可是，她現仍不斷地練習。她閒來無事很喜歡看武俠小說，尤其是一些歷史的書籍，她最近沒有拍戲的時候，都到各片場去看看別人的表演，吸取別人的經驗。李居安很健談，和她談到關於未來的計劃，她說多希望拍好片，同時自己努力去塑造一個好的角色，以期毋負觀衆的期望。和她說起武林中的招式，她也說得頭頭是道。

不

久前，台北曾傳來消息，說日本東寶公司願出價美金卅一萬元洽購「西施」的日本及國際映權，同時，聯美影片公司亦有意發行這部中國歷史巨片，曾向國泰機構探詢，但後來兩方面都沒有再有下文，此事是否尚在繼續商洽未獲協議，或已告吹？未爲外人所知。

·亮星·

花花世界

今聖歎文　高寶圖

花叢度蜜月　三一〇

上文因果：上文說到包博士在洛杉磯官式結婚，再偕許小姐飛夏威夷轉日本。在夏威夷住花園酒店，正式定情，包博士頗能滿足許小姐，而許則偽作處子狀，以固其心。

許小姐太喜歡夏威夷了，她在次日要求多住一天，包博士立刻打電話，將飛機改期。他們到有名的萬花園來，四面盡是熱帶樹林，和千萬花欄花台，蜜蜂和大蝴蝶亂飛，香到令人一來到就醉了。地方太大了，一對對的情侶雖多，卻看不到有很多的人。在這裡，沒有情侶不擁着吻着。許小姐是蘇州人，天生愛花的。「我們蘇州以養花著名，但沒見過這樣的，只有梅花林的香雪海，可以與之比擬。」她挽着包博士，兩個坐在樹下的草地上，靜看那對對花花蝴蝶和蜜蜂的匆匆採花。撫慰着，倒在地上打滾。「永遠合作！」包博士吻她，對她要求，因為在美國離婚率高的國家，男人實際上是怕離婚的，而尤其是美國女權，高於男權的不合理。包博士親她道：「我在讀完博士學位以前，有機會結婚，好多機會，因為我一切條件都有，但我放棄了機會。我立志娶東方人，中國女人或日本女人。」許小姐聽了，頓生同情之感，她雖然是奉命籠絡他，但現在已動了眞愛了。她們歡樂了一日，當晚仍住在夏威夷，兩個情愛愈篤，片刻也不能離開。登上西飛的飛機，在機上睡着談天。他感到娶了絕色完全的美人，是一種莫大的虛榮，還是可遇而不可求的。到東京時，只丁太太和先生到羽田迎接，他們同到大倉酒店，住了最豪貴的套房。當日丁氏夫婦在兩國酒家設宴，到的盡是日本和華僑名流夫婦和小姐們。中國酒席，使包博士大為感動，西洋的吃，有如小兒遊戲。當晚他們返旅舍，包博士要享受日本房屋和風呂屋的沐浴，許小姐道：「反正我們要作數日之旅行，到熱海、箱根、日光，都可以住最講究的東洋酒店的。明天我們參觀東京幾處名勝，博物館和銀座大公司。」這夜丁太太已暗中指示許小姐，叫他們次日遊東京，後天去日光等溫泉，然後乘「東海道」最新快火車，去京都琵琶湖。回來之時，再同狄隆見面。這天早晨，東京科學研究院，一早就派了人來歡迎，請他給一個時間，排定講演。他答應在當晚的七至九時。代表們早上請帖，在東京物理館公宴。他兩個遊全市，已是下午四時，返抵酒店沐浴，然後出來在園中欣賞櫻花，六時乘車赴會，一共祇到了七十位物理學，化學，數學的權威。大家相見，由河上次郎博士介紹，吃日本餐，但卻是將就外國人的，有燒雞，烤牛柳。實後開始演講，由東京一位青年教授翻譯。講題是：「核子熱能的極限」。九時不到，照相散會。河上博士特為介紹一位中國籍的青年教授黃本棟給他們見面，他是日本得的博士，再到德國得到學位，原在海德堡教書，再返日本的。包博士能說德語，兩個一見如故。約了四日後返東京，再來酒店拜訪。他做主人，請他夫婦去遊夜總會，看豐富的表演。這時「米卡多」已經結束，最好的一家名「不夜天」。包博士對日本歌舞和裸露上身的和服，感到興趣。黃本棟道：「希望你能多住些時，我們可以多請教兩次。」深夜分別了，次日許小姐同他去日光，首先就請他洗日本風呂屋，包博士讚為「天下第一享受」。經過了四天的旅行，回到了東京，他打電報向大學聲明，照美國條例，是有蜜月旅行假期四十天的。他的春假十四天，再續了一個月，因此時間特別富餘。黃本棟博士來訪問他，他介紹了，為狄隆，而許小姐假裝根本不認識，大家歡然相見。狄隆的資格，是瑞士一間大學的專家，特來日本為一間工廠設計的，與包博士同行，他們談得很要好，成為在日本的好朋友。這日黃博士來，請許小姐夫婦去他家參觀他的無線電通過月球的新發明。包博士欣然前往，在聽完黃本棟所講之原理，并通了電波出去以後，他笑對黃博士道：「美國已經有了，比你這個進步，你的幾點困難，都不是美國有的。」黃馬上贈送，請教，希望能在日本建立自己的信用。包博士用一張小白紙，將三個重要公式寫了下來，黃本棟一見，目瞪口呆。

他們到了有名的萬花園來。

渣滓　司明著

將鈔票擲在海中

一骨碌翻身下床，走到外邊，發現許多乘客擁在船舷的欄干邊，七嘴八舌，吵得一塌糊塗，顯然發生了一件意外事情。

許天香好奇心陡起，費了很大的勁，擠入人叢，睜大眼睛，凝視海水。

雖然已是深夜過後，因為船上仍有亮光，近處的海面還能看得清楚。

船的引擎已停。

海面上正飄浮着一些鈔票。

有兩個船員從船上跳入海中；同時，船上的船員則將救生圈拋下。

這兩個船員並不是搶鈔票而跳下去的。這是他們的責任，他們必須救人。

伏在欄干上的乘客，越聚越多。許天香還不知道這是怎麼一回事，當即訊問站在她旁邊的一個婦人：

「究竟出了甚麼事？」

「一個男人跳海！」女人答。

「一定是在澳門賭輸了錢，許多事情沒法了結，祇好跳海。」

「看樣子，不像賭輸了錢。」

「你怎麼知道？」

「據別人說，這個男人在跳海前，將一大堆鈔票擲入海中。」

「將鈔票擲入海中？」

「這人的行動很特別，將鈔票擲入海中時，還在大聲發笑？」

「這樣說來，一定是一個瘋子！」

「是的，當時睡在船舷的乘客被他吵醒後，見他一邊笑，一邊投擲鈔票，也將他當作瘋子。」

「但是，他跳海時，為甚麼沒有人攔阻？」

「大家祇當他發瘋，誰也沒有想到他會突然跳海的！」

談到這裡，許天香已明白事情的大概，也就不再追問。

別人都在睜大眼睛觀望兩船員怎樣拯救跳海者。但是，許天香卻在用眼搜索船上的乘客。她要看看那個名叫「王財」的舞客是否也雜在人叢中。

不見王財。

許天香這才有了突然的驚詫。

（三〇五）

怪屍　穆穆著

一八三：背後安排

王作良此時覺得，在那一處着陸，那是無關重要，潮水退往西方，就在西方那邊的山下着陸好了。須知目下雖然海波不興，但老是浸在水中，絕不是辦法。

海潮退落，初時不快，不久之後，退得急起來了。王作良和甘莉莉兩人順着潮退之勢，慢慢泅泳。那退落的潮水，根本已把兩人疾沖而去，再加上兩人的泅泳，自然去得更快，於是西邊山頭，相距雖然不近，亦不會化上太長久時間方才可以到達。兩人到達山下，把浮泡放掉，走上沙灘，四邊一看，見這沙灘相當荒落，似乎除了那些好奇的人們抱着探險精神到過之外，其他一般人是不會留下腳踪。這樣的荒山海灘，兩人〃得止好。因為荒落之地，沒有人到，自然不會被人知道。

為了浸在水中時間不短，兩人都很疲倦，到沙灘之後，便坐下來休歇。想到過去之經歷，眞是一場噩夢似的，因為血戰、屍體，死刑，不是在兩人身上發生，便是在腦海中打轉，現在，雖覺事情未了，前路渺茫，但好好歹歹，總有一片不見人跡的沙灘給兩人安然坐着。

想到前路渺茫，王作所自然提出詢問：「莉莉，我們總算生還了；但今後如何呢？我們現在，可以正正式式的計議一下。」甘莉莉答道：「今後嗎？我們計議這事情，似乎應先把探長劉克暗中叫我們投海逃生的一點研究：在這一點找到結論，我們才可以有一條路子去想今後問題。」

提到劉克叫他們投海逃生，王作良便道：「劉克於用刀把我們的綑綁割掉而叫我們投海時，曾說這是把我們的命運作孤注，現在我們能從風雨怒浪之中逃生，這一擲的孤注是贏了。贏了之後，劉克那方面的問題，便不會怎樣重要。今後的事，由我們主宰。」

甘莉莉想了想，答道：「對的，今後事情，當然由我們出主意；不過，劉克是個勇於面對現實的探長，叫我們投海逃生，未必就會是這麼簡單；當會在事情的背後，有一個安排。」

提到背後安排問題，王作良便道：「莉莉，劉克的背後安排是怎麼樣？」甘莉莉答道：「關於這一點，我現在還未有想到，如果想到，今後行止便有一個決定，不必再從詳計議了。」

甘莉莉的話，當有理由，只是王作良想了一回，仍想不到劉克在背後的安排是什麼。甘莉莉當然也去想，亦想不到什麼頭緒。兩人都找不到答案，王作良便提議，不如扳過這座大山，瞧瞧那邊有沒有山居的人，如果有的，可以請求幫助，給他們一點錢，換點吃喝。

小說

情海驚濤之二　上湯文武著

（四）黑社會頭子動肝火

翌晚七點鐘，曹非帶了三名手下到文明出版社赴宴。宴開了，備得一些罐頭食品，在這個滿城風雨的時候，有這些食品已經是難能可貴了，但是，曹非一看，見祇得這些菜餚，而且又沒有酒，便吩咐手下阿牛：

「你去拿一隻雞和一瓶拔蘭地酒來。」

「大哥，到那兒拿？」阿牛是個魯莽耿直的漢子，他知道連曹非的家裡也沒有雞隻和洋酒，便不得不問。

曹非還這樣吩咐阿牛，原本想在監湖的面前顯威風，表示在這個兵荒馬亂，許多人都陷於絕糧的境地時，他還有這種糧食，怎知阿牛竟不識趣，在大衆面前反問他到那兒拿，這不啻是丟他的臉，因此氣得曹非發昏，吼聲的說：

「哼，到那兒拿還用問我嗎？蠢才！」

曹非另一個爪牙矮仔佳，生怕曹非越罵越兇，馬上牽了阿牛的衣服，說：

「我們一起去吧，我曉得大哥的酒放在那兒。」

跟着，他還邀了火頸全一起去。

三人走出了文明出版社門口，火頸全瞪了矮仔佳一眼，說：「矮仔佳，你說知道大哥的洋酒放在那兒，你自己去拿便是，何必又邀我和阿牛一起去？」

「唉！」矮仔佳嘆了一口氣說：「我不是這樣說，大哥怎可以下得台？」

「哼，大哥因你這樣說，下得了台，但是，我們卻無法交差呢。」火頸全邊行邊悻然的說：「矮仔佳，要是我們沒有酒和雞隻拿回去，便要吃耳光，給大哥拳打腳踢了。」

「我有辦法，」矮仔佳很有把握的說：「你們跟着我去便成了。」

「你有什麼辦法？」火頸全沉不住氣的問。

矮仔佳附在他們兩人耳畔，輕聲的說。火頸全、阿牛聽了他這話後，無可奈何地跟着他走。

馬路上很靜，像個死市似的。

路燈雖然還像平時一樣亮着，但是，所有店戶都緊關着門，而且烏燈黑火，生怕透了光便會惹禍似的。不久，他們三人跑到一間雞店，矮仔佳站在門口大聲呼喊：

「火警呀，火警呀，你們快走呀！」

這間雞店本來緊閉門戶，而且沒有亮燈，但自從矮仔佳狂叫之後，裡面傳出櫈移動，雜亂步聲，同時還聽聞有人驚叫：「快些開門看看那兒火警，看樣子，一定是在我們附近……」

矮仔佳把耳貼在大門，邊聽便向阿牛、火頸全招手，暗示他們準備，半晌，門開了，他們三人蜂湧而入，嚇得雞店店伴大驚失色，顫抖的叫：

「你們幹什麼，幹什麼？」接着又狂呼：「賊呀，賊呀！」

阿牛轉身，拔出彈簧刀向那店伴亂揮，并警告說：

「不要叫喊，否則便斬死你們！」

（四）

青樓碧血　南宮搏著

七：幽會的事

亦敏和小阿姨太要好了，雖然閨閣都不滿她的行為，但是，亦敏卻全然不理會。

現在，她悄悄地洩漏了機密，然後，她說：

「阿姨，你該告訴他！」

「嗯；」楊令嫻娟秀的眉毛一揚：「我會，不過，你千萬別將丟哥所說的告訴你媽呀！這是非常機密的事，還有，我和燕王二世子的事，你有沒有告訴人？」

「自然沒有呀，你叮囑我不要告訴人，我怎會說？」她緊張地接下去：「小阿姨，我沒說，不過，外間卻有了傳說。」

「我知道，我不理會他們——我喜歡高煦，我寧願作小，讓人們瞧不起我好了！」楊令嫻放恣地道出。

鐵亦敏伸伸舌頭，俏而悄地問：

「小阿姨，你和燕王二世子究竟怎樣啊？你們是不是在……幽會——在魏國公府……」

「是的，我告訴過你——明天，我又會去，」楊令嫻直率地承認。

「小阿姨，那末，你和他……嗯……」

「啊唷！你講得這樣下流！」她打了亦敏一下：「這樣的話也說得出，你眞要命！」

亦敏羞紅了臉，投入小阿姨懷中。楊令嫻定了定神，正經地說：

「我和他自然是清清白白的，我們——他抱過我，我也抱過他……」

「噢，小阿姨，你也不怕羞……」

三天之後的上午，燕王第二世子朱高煦，盜取了舅父府中一匹名馬，帶了兩名從人，作亡命式的出走。他沒有與哥哥及弟弟商量，僅僅在離開之前告知兄弟：危機迫及，各自設法逃走。

朱高煦悄然離城，他對自己的行動嚴守秘密，不過，他告訴了楊令嫻。在南京城外，楊令嫻悄悄地送自己的情人。

他們在難捨難分中纏綿悱惻，他向她：

「我此去，當禀明父母……」

「嗯，我總是等你。」

「有了今天的事，我相信父王會准我所請的。」朱高煦肯定地加上一句。

「不論如何，我都等你。」她纏綿地悄悄地上前些，緊實地摔住他粗大的手。隨後，她放開了手，睫毛上沾着淚水：「高煦，但願你逢兇化吉，你快些走吧！還有，留心邁關文憑。」

「再見，你等我！」

新富翁

一五六：血濺山頭

伍時華教程仲文在地上焚香點燭，對他說：「程先生，我破土種柱的時候，你便跪下叩頭默禱，閉上眼睛，直至到我叫你起身，你才好起來。」程仲文如言跪下來叩頭，伍時華捧起一件大石，向他頭上碰下，程仲文「哎唷」一聲便跌倒地上，鮮血染紅了綠草，已經受了重傷。

伍時華考慮把他推落山坑，程仲文喘着氣道：「你謀殺，我……沒有對不起你。」

伍時華冷笑道：「富新，你記得也曾殺了人吧，別以為隱姓埋名，沒有人認識你，這是報應呀，你殺了龍一飛，我便替他報仇的人，現在，你應該死得明明白白，不做糊塗鬼了？本來，誰也不知道你逃匿鄉間，但是，誰教你中馬票，做了遠近馳名的新富翁。」

程仲文暈過去，伍時華將他拖到崖邊，將他推落去，讓人家以為他失足跌死。然後將地上有血漬的草地搠去。

這是一件謀殺案，伍時華雖然造到不留痕迹，但斷不能落在警方手上，否則法網難逃，連忙收齊所有用具，悄悄下山，他決定不再入村，可是在村前的小路，卻遇到程仲文家中一個佃工李發祥，伍時華馬上有點心慌意亂。

李發祥恭敬地站在一旁道：「上山拜完神了？」

伍時華道：「早拜完了，程先生卻要由那邊落山，順便看看風水，我有點事要出市區，祇好不陪他了。」

李發祥道：「何不吃過晚飯才走，今晚的酒席都預備好了，主人說，今晚要謝謝先生。」

伍時華道：「我出去一會兒再回來吧，實在有點小事情非趕出去市區辦妥不可。」

李發祥臉上有了疑惑的表情，伍時華匆匆和他別過，出去公路旁等候的士，但是等了十五分鐘之久，仍未能夠上車，不是沒有車經過，而是每架都坐滿人客，使他越等越心急，十五分鐘，好像過了十五年。

（一五六）

春蠶至死絲方盡

北令南爐故事之七

九、平地風雲

賽伯溫等這化石大師去後，向聞人俊訝然問道：

「聞人兄，這位化石大師，是魏老婆婆的莫大對頭，你為何不驅使他與魏老婆婆拚鬥一場，卻反而……」

聞人俊微笑接口說道：

「賽兄有所不知，我們與魏老婆婆，祇是暗鬥，在表面上，還要敵愾同仇，並須借重她『白髮殺人王』的威名，撐撐場面，『玄冰大會』之時，更可利用她所擅玉杖泥丸，側弱秋月眞人，『青旛仙客』衛涵秋等人的部份實力！」

賽伯溫含笑說道：

「聞人兄深謀遠慮，使小弟欽服無似……」

話猶未了，忽又想起一事，眉頭微蹙說道：

「聞人兄，那魏老婆婆，怎麼還未前來？」

聞人俊笑道：

「此事顯而易見，定是魏老婆婆外出不在『玄冰凹』中！我猜那化石大師，也已去過『玄冰凹』，是撲空而回，路經此地的呢！」

賽伯溫道：

「這冰洞頗為幽秘，在壑下縱行，無法發現，那化石大師卻怎會一尋便着？並首先詢問『青旛仙客』衛涵秋的踪跡，是否在此？」

聞人俊目光一轉，揚眉答道：

「這也不難推測，定是衛涵秋亦曾來過此洞，並與化石大師，互通訊息！」

賽伯溫喜道：

「聞人兄，既魏老婆婆不在『玄冰凹』內，我們大可乘此機會，把處心影移往別處，免得把她凍壞了呢！」

聞人俊失笑說道：

「賽兄憐香惜玉，足見一往情深！但『紅葉令主』內功何等精湛？豈會……」

話方至此，側耳一聽，便即搖頭笑道：

「賽兄，你的心願，大概無法完成，又有人上壁了呢！」

賽伯溫凝神一聽，苦笑說道：

「這次來的，共是兩人，並均具極高輕功，定是聞人兄所料的魏老婆婆，與曹夢德了！」

聞人俊點頭說道：

「定是他們，賽兄且與我迎往洞口。」

他們剛走數步，洞門外業已閃進了兩條人影！

所料不差，來人果是魏老婆婆與曹夢德。

魏老婆婆忽見聞人俊與賽伯溫，不禁愕然問道：

「聞人老弟與賽老弟，你們兩位，怎麼也湊巧在此？」

聞人俊含笑說道：

「我因近日壓履有人侵入『玄冰凹』擾鬧，遂與賽兄結伴，要把左近各地，詳細搜索一遍！誰知苦搜不得，剛剛回到『玄冰凹』口之際，卻發現有條人影，從這冰洞馳出，翻山遁去！」

（一七〇）

魏老婆婆與曹夢德從洞口閃入。

新華春夢　鐵嶺遺民著

第十四回：救國結同心　英雄首義　捨身甘死節　志士驚魂

陳宧說道：「目前形勢已到了十字路口，雖然不能認定那一條路走得通，但是也要決定出一條路，不能老是站着不動，我的想法目前可以選擇，一是馬上宣佈獨立，二是與川軍聯絡好再獨立，三是派人與馮華甫、湯鑄新聯絡後再發動。」

張彰笑道：「怎麼沒有擁護中央的一條路？」

陳宧搖頭道：「沒有用了，老頭子自己已失掉信心，我們何必隨着陪葬。」

陳宧回頭向胡鄂公說道：「這事恐怕要請你辛苦一趟了。」

鄧文援說：「既然這樣，我倒贊成第三條路，先派人同馮華甫、湯鑄新談談再說。」

胡鄂公問道：「我先到什麼地方去呢？」

陳宧說道：「馮華甫的話還容易說些，眞正難辦的是湯老四，好在你同他們昆仲都有交情，還是先到長沙去一趟，祇要能說得動湯四，問題就算解決了。」

胡鄂公受命即日出發，晝夜兼程，二月十日自成都出發，三天走了一千零二十里的山路到重慶，改坐小舟四天到重慶，再轉輪赴漢口。

胡鄂公行時十分秘密又十分快捷，但是情況仍瞞不過袁世凱，因為督署參謀長張聯棻不見了胡鄂公，知道他一定去其他地區活動，密報袁世凱。袁世凱對陳宧本來不放心，當即密令各地嚴拿，幸而胡鄂公為人機警，專走小路，乘小舟，一直出川到了宜昌始改乘輪船，逃過了邏者的耳目，平安抵達漢口。

胡鄂公到了漢口，秘密住到租界內，約定同盟會老同志陳裕時，黃保昌、王孝貞等見面，商量要去湖南的事。

黃保昌說道：「這件事可不能冒昧，湯鑄新是袁世凱的心腹爪牙——袁世凱封了八個侯爵，湯鑄新名列第一，曾錕當時致電賀他『威震三湘，名冠八侯』，是何等寵意，他怎肯聽了你一席話就改而反袁，這是不可能的事，你去說不定會白送一條性命。」

王孝貞笑道：「鄂公，你知不知道湯鑄新在湖南落了一個甚麼諢號。」

胡鄂公笑道：「湖南人稱他湯屠戶，已是人所共知的事了，你還向我賣甚麼關子。」

王孝貞說道：「光是一個屠戶還不打緊，他手下的軍法處長華世義有個諢號叫華閻王，湖南的百姓還有命吧！他這兩年已經殺紅了眼，看見誰都要殺，你千萬不可去碰運氣。」

胡鄂公苦笑道：「我受陳將軍重託，要來勸說湯鑄新，勸說成不成沒有關係，要是面都見不到，我回去又怎麼向陳二菴交代。」

王孝貞說道：「我倒有個辦法，你不妨先派別人去一趟，摸透了行情之後，你再決定去不去的問題。」

胡鄂公笑道：「我怕有危險不敢去，別人不怕嗎？」

（二〇〇）

皇都大舞廳

豪華　旺角彌敦道麗聲戲院十三樓

質素最佳　秩序最好　消費有數　歡迎比較

甜姐兒 步青雲　台灣之鶯 金櫻　聯合主唱

茶舞：一元　晚舞：二元

基隆唱片行　聖誕節大減價　最新中西唱片聖誕歌曲大平賣　深水埗基隆街282號

屋機搬遷記雄　專為府上喬遷服務　妥當價廉

商業　傳授洞玄術　內功秘傳　眞訣洞玄房中術能控制如意歡暢造福家庭　延老對翁亦然　安大廈12樓15號

招生　眞傳秘訣　壯氣術　功效不用藥物　保證從心所欲返老還童　22號六樓

平車急讓　59年陀城　大修好車頭即買即用　燕梳牌照俱全九百元　急讓先到先得有意請電815980接洽

出讓　膠花廠讓　土瓜灣面積由一千至二千多尺　租平機器齊全水電完備即可開工合意請函工商報信箱606號

嘉寶女子美容廳　特級冷氣　本廳保證全部用美國原庄化裝品贈送消除頭皮特效美國洗頭膏　冷氣設備　豪華裝飾　怡情音樂　間格幽雅　特聘一流女技師主理專為男賓服務　理髮精工　電面　全套　二元　三元　六元

啟事　諸君惠顧，所化無幾，容光煥發，身心舒暢　深水埗大南街325號二樓（即桂林街口）

領長壽金　嫂黃瑞卿蒙福利會壽星發第九股61元　九龍黃大仙第8座618號七樓

領長壽金　家嚴易蒙福利會壽星發第二股一千一百五元　香港大道西594號四樓

領長壽金　伯父發伙利余祖崇蒙福利會壽星發第二股一千一百五元　九龍登打士街16號五樓

領帛金　家父易寶在東華醫院逝世蒙西環街坊會即發第一組第168號帛金一千零四十元

領帛金　家姑李合在東華醫院逝世蒙西環街坊會即發第一組第167號帛金一千零四十元

領帛金　家翁馮福在廣華醫院逝世蒙西環街坊會即發第二組第111號帛金一千零四十元

頭痛　頭暈　失眠　心跳　一服斷根　藥到安睡

徐建中 老中醫　二百年老牌　廣州徐來安堂四代嫡傳　清宮御用秘方二百餘年家傳經驗　精醫　九龍亞皆老街二十號七樓　近珠海書院　上午十時至下午七時止

蔡德芬專醫　耳鼻喉　頸癧　痰核　七代祖傳四十年經驗　診症時間：上午九時至十二時　下午一時至四時　電話四四一四一

租售　梗房唐樓　官塘康寧道81號大廈三樓B座　三房一廳五百餘尺　全層水電間格全　廉租260　分租亦可

工商晚報分類廣告　銷數廣　效力大　收費廉

每段大字四個小字四十　每天一元　三天三元　上期收費　不折不扣

凡涉及法律性廣告，請攜同身份證來本報辦理刊登手續。

治刊處：

㈠中區辦事處利源東街八號地下　電話：二二五四九五・二二一二三八

㈡灣仔分域街十八號本報廣告部　電話：七二九三〇七・七三〇七〇八

㈢旺角彌敦道七五六號B地下（東樂戲院側近太子道口）。

㈣油麻地上海街三一九號老寶公司

㈤九龍城周生生金行（太子道四三二號）。

㈥青山道周生生金行。青山道三四六號）。

㈦油麻地周生生金行彌敦道分行（彌敦道三二一號）。

㈧旺角周生生金行（上海街六一一號）。

㈨深水埗周生生金行（大埔道五十三號）。

㈩佐敦道周生生金行（佐敦道卅七號）。

⑪紅磡周生生金行（蕪湖街九三號）。

⑫荃灣周生生金行荃灣分行（荃灣青山道）。

⑬元朗周生生金行（大馬路一號E）。

⑭元朗康莊市場富街六號仁愛診所。

少林大軍

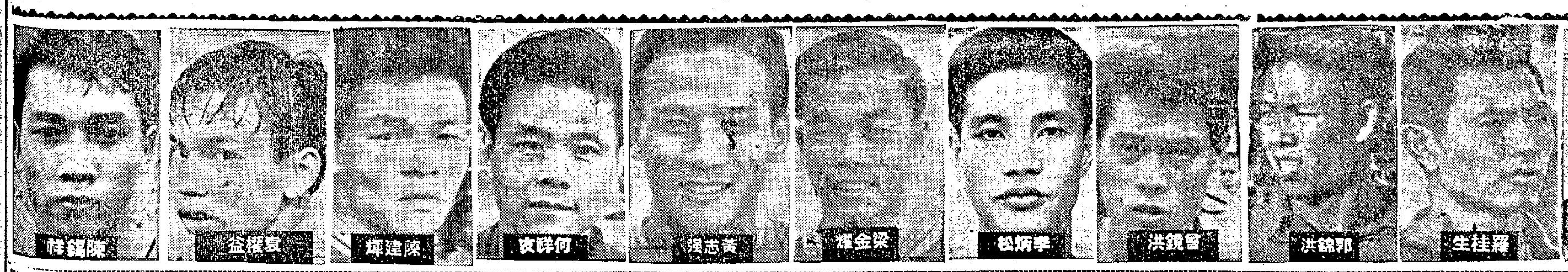

劉建中　羅桂生　鄧錦洪　曾鏡洪　李炳松　梁金耀　黃志强　何祥友　陳達輝　袁權益　陳錫祥

甲組聯賽今共有三仗
南昇埔頭大戰
元警花墟相逢
愉園在港會塲對抗東華

甲組足球聯賽今天共有三仗，政府大球塲南華迎戰東昇，花墟球塲元朗遭遇警察，香港會塲愉園對抗東華，三塲比賽都是下午三時半開始交鋒。

在今天的三塲甲組聯賽中，政府大球塲的南華對東昇，是較爲球迷注意的一仗。此乃目前聯賽表上，首次席位勁旅的遭遇戰，得失不僅關係兩隊的爭霸前途，而且對甲組聯賽形勢亦有着重大影响。這一仗的門劵分三元五角、三元、二元四角及一元二角四種，定下午一時開始門沽。

目前甲組聯成績表上，南華以比賽九塲，八勝一負得十六分失去兩分雄據首席。東昇則比南華少比賽一塲，成績是八戰四勝三和一負得十一分失去五分，位于次席（成績與東方一樣）。因此，雖然東昇得分比南華少五分，但因爲南華比東昇多賽一塲關係，實際上兩隊的成績並非有這樣大距離，在失分方面言，東昇不過比南華多失三分而已。假如東昇今仗獲勝，使南華多失兩分先後共失四分，那時，與失去五分的東昇，便僅差一分之微，今後的聯賽爭霸形勢，就拉得更緊。

反過來說，南華若能擊倒東昇，他們尚有對東華一塲便完結聯賽第一循環的賽事。由于東華實力非强，南華應不難將其擊敗。若然，南華在第一循環便以僅失兩分的成績，佔了遙遙領前的優勢。

南華在本屆聯賽中，可說是實力最均勻，而且一直都保持佳態的一隊，故能在金禧盃及聯賽屢挫强敵，爲聯賽唯一長勝軍。不料他們去週與愉園碰頭，鋒衛都大失水準，致以一比三受挫，並被愉園打破無敵紀錄。

今天出戰東昇，病愈的莫權韶仍須休養，南華將繼續用陳建輝掛帥。由于莫權韶肯拼肯射，臨門一脚勝過陳建輝，南華今天的鋒力誠然容受影响，但陳建輝衛刺不弱，只要全隊踢來不致再像對愉園時那樣失水準，對抗東昇，依然可以應付得來，佔較高的贏面。

東昇曾有過三比一打垮愉園的戰績，但去週與處于降班邊緣的傑志對壘，竟以二比二和局終塲，表現極劣。

本來東昇陣中有姚卓然，駱德興，陳輝洪，葉錦洪等好手，但因爲鋒綫缺乏兩員理想翼鋒，因而全隊實力是守衛力强，鋒力却感不足。加以部份球員氣力差，都是他們的弱點。

東昇門志旺盛　南華實力平均

東昇今天門志旺盛，爲了提高士氣，東昇首腦部曾拔隊到新界上水集訓。關於上陣人脚，他們堅强的守衛，將無可懷疑，還着黎子緇將復出任左翼，羅輝安爲左中衛，不過，他們的鋒綫因南翼鋒太弱關係，要仍以阮渭邦踢右翼，其餘位置一仍舊貫。

南華佔贏面較高。花墟球塲的元朗對警察，是一幕非常接近的「五五波」，可能是今天三塲甲組聯賽中爭持得最激烈的一仗，門劵一律收二元四角。

在甲組聯賽中，警察與元朗的成績一樣，併列第五。警察八戰，四勝二和二負得十分，元朗亦是八戰四勝二和二負得十分。今天兩隊相逢，得勝的一隊，成績便超過對方前頭。

警察攻守力都不弱，曾淨勝九巴兩球，及三比零輕取東方。可是，該隊不失黑馬本色，出戰中型班的[illegible]比三敗于星島脚下。因爲窩利士脚傷未愈，不能登塲，鄧泰航在對星島時被罰出塲，受紀律小組審訊之前，雖可照常上陣，但警察主事人不擬派其出賽，擬用預備組的蘇錦棠踢右翼。少了兩員正選的警察前鋒，就受到不大不小的影响了。

元朗的實力，是守勝於攻，靠着一股濃厚的戰意，曾有過四比二勇挫愉園的戰績。不過，他們的前鋒，始終缺乏一個能負起輸送責任的人物，而踢來散渙，致前鋒埋門威脅貧弱。

因此，今天這一塲元朗與警察之爭，由於警察鋒力較强，窩利士及麥拉倫兩洋將的衛射尤具威脅，贏波的機會將比元朗爲高。但是，警察今仗[illegible]

香港會球塲的愉園對東華，愉園最近曾以三比一勇挫南華，與元朗便拉成均勢，經過九十分鐘比賽，和局終塲亦大有可能。東華却在苦戰下才以二比一僅勝，深受降班威脅的光華，兩相比較，優劣業已分明，何况在實力上，雙方亦有一段距離，東華比愉園遜色得多，則這一仗應是强弱分明的賽事，愉園應不難擊倒東華。

不過，東華向具有很好的拚勁，爲了爭取積分護級，每戰必拚，曾以二比一勝流浪，二比二賽和東昇，有此關係，愉園就不容有絲毫大意，要是因對手實力平平而鬆懈戰意，使東華越戰越勇，那時，愉園就不易言勝。（長風）

星隊在馬踢茅波
·彈鋏客·

港島長征又馬來，
風頭出吓亦心開，
茅波亂踢原難頂，
辣手横施豈易捱，
被罰離塲丟面子，
應謀歸去換招牌，
球壇惡習猶存在，
體育精神實可哀。

元朗主將

林尚義　吳偉文　黃志光　孫志强　何保綱

莫振華　吳澤鎏　黃卓標　司徒森　何志坤

一得之見

東昇雖然有備而戰　南華仍够力量贏波

東昇球員與教練部對今戰南華，相當重視。

內幕傳出消息：東昇最高統帥最初的組軍計劃，僅準備組成一支中型班，希望在這一屆，戰績能够在前六名內，於願已足，所以，除了邀約姚卓然、陳輝洪及駱德興三大將加盟，實行擴大陣容的計劃，其後，又邀得黎寶忠及黎子緇加盟，便只要求原踢東昇球將，繼續效力，於願已足，并未再度向外間邀角了。

季初，東昇首先敗與星島，繼又被實力平平的東華迫和，這時，可說是東昇統帥部，氣壓最低時期，他們認爲東昇這一屆，只要不用作護級戰，亦於願已足。

其後，東昇最高統帥施行嚴格訓練計劃，各球員才漸有起色，但仍然被警察迫和，其後却能擊敗去屆冠軍愉園，最近，愉園又擊敗長勝軍南華，使到東昇躍居聯賽第二席位，倘若東昇今戰，能够贏得南華，便僅較南華多失一分，對這屆聯賽，更有染指錦標的希望。

東昇除了曾開入上水馬會審址合宿集訓，對於今仗，東昇可以說是有備而戰。

東昇統帥部，對於今仗如何排陣，必須至於今午才作最後決定。

至於東昇統帥部，部份統帥，對於今仗所用戰略，意見甚爲分歧，部份統帥，認爲東昇後防要加强，只須將鋒綫加强，使有獲得取勝可能，另部份統帥，則認爲前鋒雖然力量不足，但以東昇現在人脚，加强亦未必能够與南華作平均的攻勢，因此，反而要先固後防，再謀突擊。

主張搶攻者，希望調黎寶忠上陣掛帥，以阮渭邦及林英傑爲左右翼，劉坤出踢後衛，羅輝安踢左中衛，倘若不派黎寶忠掛帥，亦希望起用黎子緇踢左翼。

不過，主守者，却極力指出，鋒綫雖似星島，愉園，與南華作戰，依然是南華攻勢較大，同時，東昇就算用黎寶忠掛帥，或以黎子緇踢左翼，依然會無補於事，因此，主張後防不但不變動，同時，應用劉坤踢左中衛，羅輝安踢左翼，先固後防，再謀進攻。

南華統帥部及球員，對於今戰東昇，亦甚爲重視，因爲，南華上仗敗與愉園，已失去寶貴兩分，如果今仗再敗與東昇的話，則對未來奪標，將有較大的影响。

南華統帥陳桂初，則認爲南華今仗對東昇，未許樂觀，因爲莫權韶仍不派其上陣，陳建輝上次戰愉園，演出亦未符理想，所以，[illegible]

上次南華敗與愉園，中堅李炳松失常，與羅[illegible]最大，同時，李炳松於代表香港與AIK及澳洲作三角對抗賽，改踢右中衛，有理想之演出，同時，陳建輝掛帥，中間失去衝刺，反不若調曾鏡洪掛帥，針對葉錦洪，而以近況不錯，現踢預備組的鄭潤明踢中堅，可是，「撈哥」認爲在理論上，如此變陣，是想得過的，可是，臨塲作戰，都有問題，事關東昇鋒綫，雖然威脅力不大，但林英傑與阮渭邦，衝刺不錯，後防補位，如稍有失錯，便可能輸波，所以，他認爲仍以陳建輝掛帥，以不變應萬變，較爲妥當。

南華教頭鮑景賢，亦認爲今仗陣容，仍然以不變應萬變爲佳，事關球員經常比賽，有時失常，有時踢出超水準，是一件很平常的事，所以，他認爲與其變動三個位置，則不如不變。

同時，陳建輝在去屆，已踢慣中鋒位置，今仗只要能踢出水準，便會有「士哥」，以全隊論，如南華能不失準，依然可勝東昇。（羅通）

球將詩謎
·觀海樓主·

惆悵無心枉負弓，
學來學去牛成空，
難窺粉黛完全貌，
祇憾雲山隔一重。

（謎底明日揭曉）
昨日謎底周志雄

網球圈

南華硬地網球錦標

南華硬地網球賽
今續演八塲單雙打
梁兼紹賓拿入四强

南華硬地網球賽，今日繼續在九龍京士柏皇囿網球塲舉行，下午二時正與三時半，分別舉行八塲比賽，其中男子單打半準决賽一塲，男子雙打第三週比賽三塲，初級組單打第二週比賽四塲，上陣爲手計有寶路臣，梁兼紹，蔡天健，徐天倫，渡邊等，其中以男子單打及男子雙打較可觀。茲錄秩序如下：

初級組單打：下午二時正

一、蔡旭漢對盧慶蒂。

二、蔡輝對高德威。

三、葉觀偉對李嵩。

四、黃永棠對謝建陵。

男子單打：下午三時半

五、寶路臣對徐天倫。

男子雙打：下午三時半

六、梁兼紹、鍾榮光對李棠、施奇。

七、黎狄、白蘭芝奴對龔元相、渡邊。

八、蔡天健、胡法光對黃保、葉觀偉。

下午二時開始，首先上演的是初級組單打，當難引起人們注意，第二種籽蔡旭漢與第三種籽葉觀偉將可旗開得勝，兩人上屆都曾全勝對手晉級，今戰不知鹿死誰手。

男子單打寶路臣對徐天倫之戰，將是今日的戲肉，丹麥好手寶路臣雖然只位列第二種籽，但他被視爲本屆的大熱門，他今年內已獲得過中游公開賽亞軍及婦游會冠軍，全面，能軟能硬，手法亦較南華會近年崛起的新秀，爲了應付今仗，他早已積極備戰，隔日便到皇囿球塲操練，氣力亦不錯，有意與寶路臣拼個高下，但以技術與經驗來看，寶路臣仍高一籌，徐天倫最多只能予洋將以威脅，獲勝一方，即晉入四强之列，將與另一洋將賓拿爭奪决賽權。

在三塲男子雙打之中，日本人渡邊與華人龔元相合作出戰白蘭芝奴，黎狄組一塲較有爭持，前者是雙打第五種籽，實力頗强，已五連勝了兩塲，後者技術比他們不遑多讓，白蘭芝奴昨日在單打中曾予梁兼紹很大威脅，三度打破了梁兼紹的發球局，雖然力戰而敗，但比數甚爲接近，黎狄昨日與從澳洲返港渡假的張君新麗戰，最後被淘汰，但他表現的沉着與不餒的精神，甚獲好評，所以白蘭芝奴與黎狄這一組亦非弱旅，何况他們兩人在單打比賽已告絕望，勢必在雙打比賽中力爭上游，戰意高昂勢所必然，故此屆時雙方將展開劇戰。

其餘兩塲雙打，强弱有點分明，第四種籽梁兼紹，鍾榮光組技術，經驗與默契佳，似可穩勝得李棠，施祺組，第七種籽蔡天健，胡法光組似亦可勝得來黃保，葉觀偉組，因爲後者實力不够平均，加以葉觀偉在雙打之前，要先賽一塲初級組單打，體力更難勝任。

至於昨日八塲比賽的結果，男子單打梁兼紹，張君新與賓拿俱以二比〇把對手擊敗，獲得晉級，其中第一種籽的梁兼紹與洋將賓拿，已率先進入單打四强之列，即獲得了單打準决賽權，但他們在下一週並未碰頭，因爲在網組上，他兩人各走極端，除非各人再勝一仗，否則無法碰頭，張君新則晉入單打第四週。男子雙打首席種籽羅樂文林方組，亦輕易的把對手擊敗晉入第四週比賽，初級組單打，四塲之中，有一塲棄權，獲得晉級的計有李中、鄭思聰、王維大、歐陽錦輝四人，其中歐陽錦輝由於輕敵，險些陰溝翻船，幾經辛苦才能反敗爲勝。昨日已被淘汰的計有男子單打的白蘭芝奴、黎狄，男子雙打的簡沛銘、潘福球組，初級組單打的姚錦安、周振標、馬錫湘，與徐彭易等人。茲錄各塲戰果如下：

男子單打：梁兼紹勝白蘭芝奴，六比四、六比三。張君新勝黎狄，六比二、六比一。賓拿勝龔元相，六比四、六比四。

男子雙打：羅樂文、林方勝簡沛銘、潘福球，六比一、六比二。

初級單打：歐陽錦輝勝周振標，九比七、六比一。王維大勝姚錦安（棄權）。李中勝馬錫湘，六比〇、六比一。鄭思聰勝徐彭易，六比一、六比一。（士心）

聯賽今日三仗陣容

（南華）
廖錦明　劉建中　羅桂生
梁金耀　李炳松　曾鏡洪
陳錫祥　袁權益　陳建輝　何祥友　黃志强

（東昇）
黎寶忠　梅永達　駱德興
羅輝安　葉錦洪　陳輝洪
黎子福　姚卓然　林英傑　陸國雄　阮渭邦

（愉園）
郭錦洪　莫小霖　陳鴻平
陳炳光　劉添　翟錦輝
何耀强　黃文偉　郭滿華　羅國泰　李國强

（東華）
陸炳耀　劉大權　駱德明
馬瑞能　黎春宜　梁建中
劉瑞華　黎展球　連和平　甘榮柏　馬俊德

（元朗）
黃志光　何保綱　孫志强
何志坤　林尚義　吳偉文
莫振華　吳澤鎏　吳國忠　[illegible]

（警察）
劉守政　劉建成　謝國强
伍炎勝　鮑華傑　劉倫煒
呂湛明　楊潤華　麥拉倫　[illegible]

戰局分析

南華勝望仍高
元警之戰可和

甲組足球聯賽今天共有三塲，東昇對南華是比較有關頭之一塲。元朗對警察是一塲硬仗，預料必有劇烈塲面出現。愉園對東華因實力懸殊關係，比較不大受人注意。

東昇對南華之戰：東昇是有備而戰的，南華却有優厚之潛力，南華之贏面較高。元警之戰：雙方俱屬爛打格，但球藝中等，是一塲五五波。愉東之戰：以愉園有贏南華之本錢，自無失敗之道理。

東昇有贏過愉園之戰績，而愉園剛曾擊倒南華，所以使東昇對今仗，受到極大之鼓舞，認爲以上述的連環關係，未嘗不可以一挫南華。東昇這一種看法，就本身論，是應有的，且足以使其地位有上達的希望。

不過，就真正的實力論，東昇是不能以愉園可挫南華，而東昇亦可以贏今仗。愉園的波路，與東昇完全不同。南華不怕任何一隊的打法，而兩年來，則獨忌愉園。愉園剛剛於傷將痊愈之時，而出戰南華，南華則恰巧的，少了莫權韶這一個良好的中鋒，故愉園的後衛，對於南華的攻勢，便能於應付裕如之下，使到本身的攻力，爲之增强，於是壓倒南華。

愉園的打法，一向長短傳並用的，也有短傳滲入的工夫，亦有長傳急攻的演出，前鋒綫有兩個準確性的鋒將配合，郭滿華[illegible]衝刺，黃文偉有極妙供應，更有一個羅國泰，與偉仔隨時調換輪送的工作，因此，他們三人如有足够氣力的時候，往往是打得極其出色的，俾見南華所最獨忌的地方。

但東昇的後衛，由駱德興、黎寶忠、葉錦洪等所組成的防綫，其力足以抵擋南華之攻勢的，但前鋒綫却無如愉園之足以壓倒南華的戰法與實力。

東昇的前鋒綫，姚卓然並不下於黃文偉，這是人所共知者，但其他的鋒將，則沒有如郭滿華、羅國泰、李國强這樣的適當調配的人材，林英傑、陸國雄當然是肯打肯拚之新血，經驗却不及郭、羅、李三將。

東昇缺乏了如愉園前鋒的調配條件，故此，自然比不上愉園，愉園可勝之南華，而東昇却不能與之同日而語。

不過，南華的前鋒綫少了一個莫權韶，而換上一個陳建輝，自然攻力受到削減，則東昇未始不無可乘之隙，而今天南華固屬有可勝東昇之實力，但贏來也必不輕易，而非付出極大之努力不可。

至於元警之戰：雙方均擅打硬仗。元朗雖然少了高保强，還有林尚義坐鎮中樞，衛力仍是不弱，反之，警察今天少了窩利士，攻力則受到極大的影响，「雙鬼拍門」的戰法，今天將不復見，我的看法，警察有此原因，不容易贏波，而元朗由於前鋒綫吳國忠、吳澤鎏之不在狀態中，亦不易取勝，和波大有可能。（高參）

元警都是一家波
各有長短各難勝

甲組足球聯賽今天除了大球塲的南華對東昇外，花墟球塲的元朗對警察，是兩頭「黑馬」碰頭，雙方地迭有擊敗强隊，成爲鉅型班本錢，元朗挾上週迫和九巴雄風，兵臨城下，警察今天放出蘇錦棠任右翼，窩利士因傷不能出塲，「哀兵」上陣，但有塲地之利，可以據險突擊，這塲波雙方仍然有得拚。

警察與元朗，在積分表上是四强隊伍，僅次於南華、東方、東昇，而高踞於鉅型班的星島、九巴、愉園之上，雙方季內首一循環成績，均相當不錯，而且迭挫强隊，必有一番惡拚。

雙方在積分表上都是八戰四勝兩和兩敗，元朗曾有四比二力挫愉園的佳績，一比一和星島，二比二和九巴，一球僅敗於南華、東昇，他們挾上週力迫九巴最佳陣容的餘威，今天將仍以原陣出戰警察。

五敗在南華脚下，但那是在警察不慣的大球塲上演，今天警察出賽元朗，則屬於據險迎敵，獲得地頭之利，根據警察過去表現，他們在花墟球塲，都有如虎添翼的演出。

何況警察是曾有三比〇挫東方，二比〇勝九巴，一比一和東昇的佳績，不過，因爲鄧泰航上週對星島被球證判罰出塲，雖然依例可以出賽，但警察統帥部對於演出粗野球員，而不假惜，爲了整飭紀律絕不姑息，鄧泰航今天將不會派遣出塲。

警察少了這個熟練的右翼鋒，因然對本身實力會有影响，而且洋將窩利士仍然不能出塲，麥拉倫將會形成「單絲不成綫」，「雙鬼拍門」戰術亦無法演出，上週對星島前鋒已經稍有影响，遂不及原有陣容的活躍。

警察首腦昨天表示，[illegible]右翼鋒，蘇錦棠并不是步行冠軍的蘇錦棠，他是警察會在分區足球賽發現的新人，脚法不錯，過波滲入相當有膽色，有速度，早經爲統帥部首腦賞識，這次有機會準備提拔試用。

馬與强被提拔上甲組，已經一塲比一塲有進步，上週調任右翼亦有不錯表現，這個新紮師兄被發現，他們均表示並不失望，爲了提拔新人，鼓勵屬下球員參加訓練作賽，警察將繼續大胆提拔新人，他們相信蘇錦棠會有前途。

他們認爲今天對元朗，雙方都是一家波，而且彼此都是後防强於前鋒，相信得失不會多於三球，勝負之數要看那一隊够運。

東華對愉園只有拚輸來打，昨天東華「一脚踢」的梁南軒表示愉園挾擊敗南華聲威，士氣至盛，今天東華不易倖免，但上週敗光華以後，弟兄們恢復了演出信心，今天只有拚輸來打，希望在愉園脚下搶得一分。

梁南軒指出香港會塲比較狹小，對弱隊的密集防禦有利，如果東華今天有運氣，能够先獲甜頭，將對這塲波有極大改變，東華當然也希望和元朗一樣，有機會擊敗愉園，增强票房號召力，弟兄們是有賴收入增加分益也。（長江）

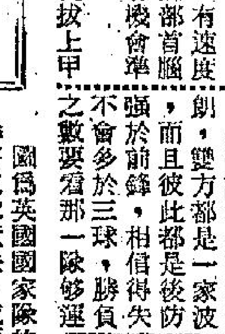

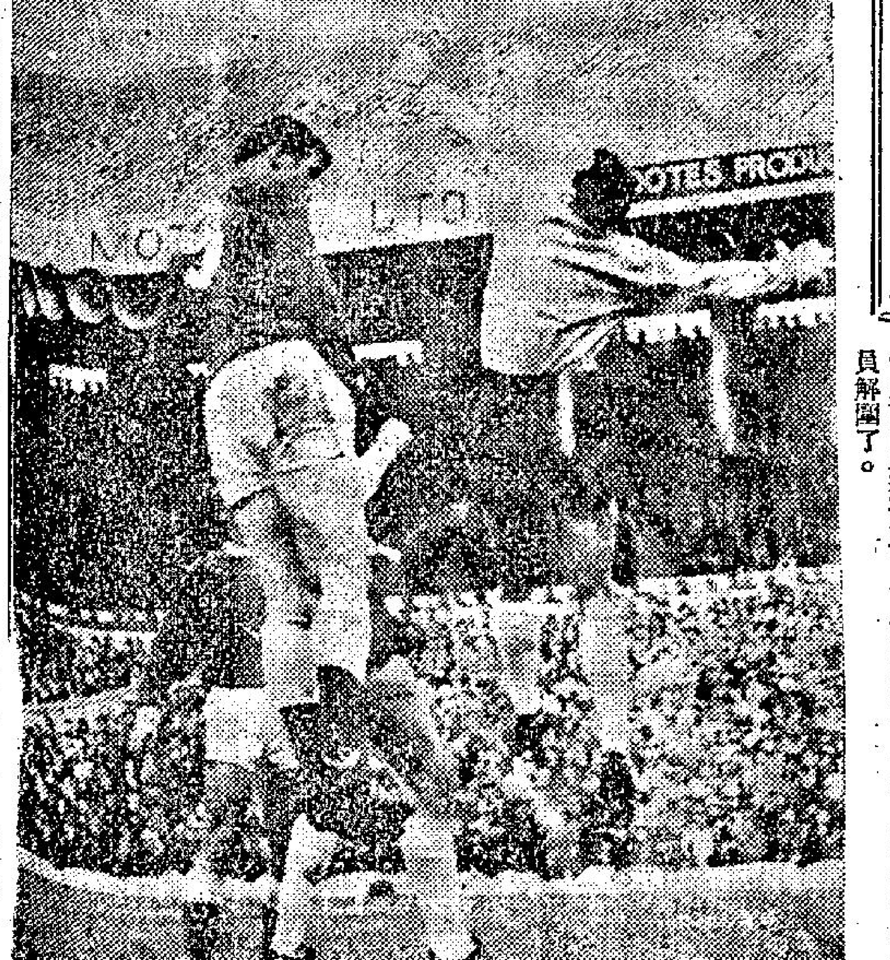

單拳力拒來將！

圖爲英國國家隊的守門員朗·斯賓吉特（白衣）以單拳將皮球擋去，威爾斯隊的中鋒溫·戴維斯（衣九號者）躍高圖將球頂去，可惜動作慢了一步，却爲對方守門員解圍了。

萬佛寺講波經座

今日講題　目不暇給

上週愉園火燒少林寺，燒去少林寺頭殿，此乃上個禮拜日之事，今日又係禮拜日，又係少林兵馬出師之時，今日係對抗東昇，東昇[illegible]對隊，近况好過愉園。[illegible]少林寺又被燒埋後殿乎？

今日除南華在大球塲對東昇外，球國大宗[illegible]打加料波，正所謂除非唔打，一打共打三塲，咁此這般，講題就定爲「目不暇給」，因爲港會塲有好戲，愉園對東華，花墟警察對元朗，三塲波都有睇頭，[illegible]而係例增講波之日，我武行者早已準備，快些登壇說法，講吓少林寺班和尚，今日打出何樣波，如果今日少林寺昇東昇燒埋後殿，連和尚都[illegible]，同行如敵國，萬佛寺不能收容，我武行者認爲東昇必能將少林寺燒去，武行者切勿以小人之心，度君子之腹，一切待我花和尚登壇說法，講個明白，以免各位居士，受你胡言影响。

先講愉園對東華，以我話東華雖水，但在目前情況下，在有得打，因爲高佬戴但話我知，莫小霖、馬培、廖明、陳平、阮富都是受傷未愈者，有些勉强參加上陣，[illegible]至於但能火燒少林寺，是一時機會的，既是如此，東華實同愉園有得打，不過照技術，愉園實可將東華一皮，愉園高過東華多，不過如用過華殺敗，東華就多受傷戰將，愉園縱能獲勝，有得打，勝得亦甚艱苦。

另一塲元朗鬥警伯，呢塲才是精彩節目，因爲兩隊皆係打眞軍，照理警伯隊伍比元朗好，如果呢塲波放在季初，警伯贏實，但係到今時今日，不爲奇，因爲警伯擅長的長傳，[illegible]窩利士打太公波打傷，上一塲已不能上陣，呢一仗能否上陣還有未可知，「雙鬼拍門」一戰衛之鄧泰航，又因犯天條，要待罪候審，警伯已決定唔派，警伯沒了求勝之[illegible]，不難敗於鄉親脚下，如之人材，遂難施展，如用地波短傳作戰，更唔係鄉親個皮，不過鄉親力不强，而警伯還有能守之士，非鄉親可能攻下，如果各無力攻下城池，打和確係合理，不過警伯傳，靠麥拉倫去衝，倘有取勝之道，因爲元朗悍將還有三天才滿監，鄉親少了高福，實力無形中減退，警伯應該贏波才是。

關於東昇與少林寺的戰事，東昇憑甚麼工夫去攻打少林寺呢？照東昇呢班前鋒，實無能力燒掉少林寺，幾雖飛渡玉門關，同時整條鋒綫都是打短傳脚，雖有「香港之寶」良好脚法，獨木難支大廈，東昇門脚下工夫，必難及南華，况且整條鋒綫無一硬朗人物衝刺，靠衝鋒波，亦無可能，不過東昇有悍將守衛，南華欲求攻下，必然千辛萬苦，不過南華鋒力之强，足以將東昇攻下無疑。

論實力平均，南華勝過東昇，東昇守則可以，攻則力弱，我花和尚講波，批定東昇打唔過南華也。（諸葛亮）